盛京時報

晚刊

五月十七日發行

人事大更動刷新施政
重點在實現官民一致
順應時勢中央・地方交流

【新京專電】此次更動、爲康德四年七月中央行政機構改革下大更動以來之重要更動、蓋事變勃發以還、已及四載、人心動輒有鬱積之傾向、是以政府刷新首腦部、期與全般國民以清新之氣、且謀中央地方官民、大行人事交流、在舉國一致體勢之下、刷新非常時局下全般施政、即產業、經濟民生各大臣及次長、均配屬第一線之俊材、同時、現電業社長丁鑑修氏入參議府、前中銀總裁蔡運升氏就任經濟部大臣、均係將特殊會社之重要部門官民、各適其位、俾將經驗貢獻於政府、以舉官民一致之實、至於奉天間島濱江各省長或次長、由中央分別轉任手腕敏捷之士、以謀中央地方緊密化、

三氏特任式

【新京專電】參議孫其昌、經濟部大臣蔡運升、產業部大臣于靜遠之特任式、十六日下午六時、在宮內府勤民樓東民殿、皇帝陛下御臨、於張國務總理侍立之下舉行、由張國務總理對三氏分別傳達官記、同時二十分全體退出帝宮、又呂民生部大臣以下三氏、由張國務總理執行官記傳達之手續、

積極從事振興民生

以強化民生振興國家總動員體制爲目標之中央地方人事交流、前曾由一般所強烈希望、因此政府此次依首腦部之更動、而以一大英斷、達成如斯之二大目標、俾完成人事之刷新、尤其爲常濱江省長之任外務局長官、清原間島省長之任參議、土肥奉天省次長之任民生部次長、結城開拓總局長之任產業部次長等、均係對政府中樞部顯然參酌地方之色彩者、殊堪期待、然而替代於此之間島濱江兩省長、以神吉民生部次長、與于警務總監、共奉天省次長、則以松田經濟部次長轉任、亦可謂爲發揮此交流人事之奧妙矣、蓋中央以人格卓越之神吉次長、就任包藏極其複雜之民生與治安問題之間島省長者、尤其具有莫大之期待焉、

又民生部大臣以素擅行政手腕之呂產業部大臣就任、並以通曉地方行政之土肥奉天省次長、入於中央、以爲該部次長者、於中央地方之融和上、乃係倍加提起新的民生振興施策之可能性、以此意味、則此次之更動、誠積極進至民生振興政策之要素、

薄田氏去任
極使人惋惜

【新京專電】與昭和十二年馬場內相更動地方官之際、因滿洲國之委託而自警視廳警務部長轉任治安部次長之薄田美朝氏、於去年十月承岸次長之後、而任總務廳次長、後復兼任產業部次長、當此國政繁忙、正步入建設第二階段之際、苦心孤詣、頭爲之禿、老成幹練、殊發揮其政治之手腕、以是野長官之股肱、極有定評、茲爲臨去之時、實不勝惋惜之至、

該氏係於大正九年畢業於東大後、即入於宮內省、次轉爲大阪府警部、一時曾爲朝鮮總督府之事務官、嗣後歷任岡山、長崎、京都各府縣警察部長、在官界十七年中、十有四年、置身警察界者、實爲警察事務之專門家、其鄉里則爲秋田縣秋田郡五里合村、

產・經兩部改組
謀諸國策圓滿完成

【新京專電】十六日政府當局實行更迭產業經濟民生三部大臣及其他首腦人事乃爲圓滑實行產業經濟諸種設策及完成振興民生國策、始出此英斷之措置、然而既以刷新人事爲前提、而爲國政中樞部門產業經濟兩部之改組、調整其業務、亦均在必行之勢、即爲隨同施行經濟統制關於民生諸懸案、以滿洲國現狀觀之、實爲最重要政治問題、然而政府今次因更動首腦部人事、乃實行中央地方最高人事之交流、此中央企畫、足能反映民情、故向爲民生問題根幹之農業部門、傾注全力、勢不得不使農業關係業務、爲之獨立、因此產業部改組爲農務部、而擬行調整產業部經濟部間之業務、其主要骨子、大体如次、

一、否原來屬於產業之農業、畜產、林野、開拓農村金融行政、由新設農務部掌管、並使一貫的操作、原爲產業之生產、加工配給消費等項、

一、經濟部方面、如現產業部所管事項之鑛山、工務、水電、特許、關係鑛工部門諸行政、亦歸該部攝行之、

他如金融商業貿易稅務及專賣業務等所謂屬於近代產業諸行政、均以一貫的運營操作之、再與該兩部機構改革併行、屬於現在經濟部之投資特別會計移管於企畫處、財政計畫中關於歲入計畫部門、則移管主計處辦理、似均在考慮中、

空之兵　在西部戰線上空活躍之英國空軍

七省次長會議閉幕
農產物需給測定

【新京專電】關於農產物之集貨及配給之七省次長會議、於本日午後、仍行繼續開會、至七時許、始行閉會、因之、本諸日前經全滿所實施之存貨及出貨可能量調查之結果、實行報告、而明示其實態、同時、則對於今後之對策、施以種種之檢討、以此結果、各省別之配給、大體已獲得其豫測矣、即係依據此次調查結果、所視爲不足者、係屬以特用作物栽培地域爲中心之南滿一小部分之縣、對此竟亦獲得其配給之豫測、關於此次配給事宜、則考慮各地之需要與存貨量並送等、故對於實施方策、以按各地之實情而委諸地方、

荷蘭軍降約簽定

【柏林十五日電】德國軍司令部發表、荷蘭軍投降協定、十五日經德國總司令官與荷蘭陸軍總司令官之間、已簽字竣事、

意國兩日內參戰？
一說待德直接攻英時實現
羅斯福親書遭冷眼

【倫敦十六日電】十六日據可靠之外交官方面消息云、意大利參戰、勢在難免、有充分之理由、以爲意大利、在今後四十八小時以內、或將開始行動、

【華盛頓十五日電】意大利參戰氣運、日形濃厚、美國於勸告、促令取道法國及西班牙歸國、據此間消息靈通人士宣稱、意大利由巴爾幹進衝非洲、而共時機、恐係德國對英國直接開始攻擊時期實現也、

【羅馬十六日電】十五日美羅斯福大總統曾向莫索里尼首相遞送邀請意大利廻避參戰之親書、但十六日意當局對此並未予以任何反響、頗出以輕視之意味、

撤退土耳其意僑

【伊斯坦堡十六日電】僑居於土爾共之意大利人內含在土工廠及造船所等之技師、全部受意政府之勸告而行歸國、値此東地中海將形緊急之秋、意僑民之離土、頗堪注目、

德軍入海牙
及鹿特丹城

【柏林十六日電】德國軍司令部、於十六日正午發表戰況、曾發表謂德國軍、十五日已在荷蘭首都海牙並鹿特丹入城等語、

德與聯合軍
齊集瑞士境

【巴西爾十五日電】相傳德國瑞士國境方面緊張之際、據十五日達到巴西爾之情報云、聞德國軍砲兵部隊以機械化部隊先頭陸續向巴西爾、夏夫哈森間之德國瑞士國境萊因河方面集結、愈使住民不安、外國軍事專門家方面、觀測謂若德國決行侵入時、諒於十九日左右以前、必將諸般準備完了云云、一方聯合軍側、亦以爲該部隊之向法國瑞士國境集結之

英法德大會戰
比利時砲火漸緊急

【柏林十六日電】德法兩軍、十四日夜、在那慕爾東南方、雙方各以戰車隊衝進之大遭遇、已展開決戰、原此數日中、以不魯舍爾爲中心、德軍與英法聯合軍、似有展開大會戰之勢、茲據德軍方面情報云、目下集結比利時之兩軍前線兵力、爲三百萬、德意志之荷蘭進行部隊、作戰已告終了、頃由北方集結於安特華普方面、對格華門方面布陣之聯合軍側施行壓廹、强行渡過閔斯河、向不魯舍爾方面、作包圍體勢之半圓形、正前進中、一東由那慕爾方面、從閔斯河灘航、在法蘭西須師丹附近、已突破馬吉諾之機械化部隊、以迅速之勢、繞至法蘭西比利時國境線對方加萊方面、爲期完全包圍聯合軍之比利時作戰軍形勢、因之戰局已日趨緊廹、

第七次中政會議

【南京十六日電】中央政治會議第七次會議、十六日午前、於汪主席以下委員二十餘名出席之下開會、任命黃大偉、張嵐峰兩氏爲軍事委員會委員、

蘇報對德軍
示支持態度

【莫斯科十六日電】蘇聯政府機關報意茲維愛斯察報、十六日登載關於德軍在荷比作戰開始以後、歐洲戰勢之社論、謂德軍對於英法軍、先發制人、進入荷比、今已完全制壓北海云云、表明支持德軍之態度、殊堪注目、

法對有田外相照會
表示同意

【東京十六日電】關於維持荷印之現狀、對於十一日有田外相向交戰各國之照會、十三日駐日英國庫列吉大使曾表明『英國政府無有干涉荷印之任何意思』、駐日法國安利大使、十六日下午三時半到外務省訪晤有田外相、依據本國政府訓令、陳明『法國政府、關於以有田外相照會而表明之日本政府維持荷印現狀方針、表示同意』、四時辭去、

英空軍猛炸萊茵

【倫敦十六日電】英國陸軍部十日發表‖英國空軍、十五日晚空襲萊茵河東岸地區、實行大轟炸侵入比、荷及盧森堡三國之敵軍補給路之道路鐵道等交通機關、空襲終夜、續行投下多數之炸彈在數處重要地點發生火災又發生大爆發、均已見到此次之空襲、乃開戰以來英國空軍所行之空炸中規模最大者、

晚刊一大張

期待蔡韋兩氏

【新京專電】前外務局長蔡運升氏、鑑於前任內對外交部之昇格問題、駐日大使館機構改革整頓問題、及滿華新關係之樹立促進、日滿意貿易交涉協定等件、頗多供獻、而發揮其聰顯之手腕、近榮陞經濟部大臣、頗爲國民所期待、

新任外務局長官韋煥章氏、觀其經歷、實爲地方行政之老練家、尤其在任國際都市哈爾濱市長並省長之時、業已振作外交手腕、及其被遣歐州使節、促進對德對意親善、留有許多功績、即在今後辦理外務行政、以其高深見識、堅實忠厚、眞不可多得之幹才也、

準備投誠
劉桂堂軍破共立功

【濟南十六日電】蟠踞於魯南費縣之劉桂堂軍、鑑於國民政府之還都、抗戰已無意味、目下正準備投降新政府中、該軍於上月二十八日曾對蟠踞於費縣南方之共產八路軍數百名、施以襲擊、共匪遂向東方潰走、是役劉軍獲小槍數百枝、

憲政實施初步
決定委員會組織大綱

【南京十六日電】國民政府對於實施憲政、於三月二十八日中央政治會議、即急速設置實施委員會、決向實現邁進之旨、十六日在中央政治委員會對憲政實施委員會組織大綱、業已可決、即將着手憲政實施、該委員會委員長、將由汪主席自任、對於常務委員及委員、專門委員之人選、已經梅思平氏以下七名之審查、待次回會議、即可決定具體的準備、國民政府自還都以來僅一個月之短期間、即踏進憲政實施之第一步、實可重視、憲政實施委員會組織大綱全文如左、

第一條　國民政府爲促進憲政實施、而設置憲政實施委員會、（以下本會以略）

第二條　本會職權如左、

一、憲政草案審議事項、

二、國民大會組織法及國民代表選舉法之議事項、

三、國民參政會之設置準備事項、

四、各種地方民意機關之設置準備事項、

其他對於憲政實施事項、

第三條　本會置委員長一名、常務員五名乃至九名、並委員若干名、由中央政治委員會推薦之、

第四條　本會並置秘書長一名、由委員兼任之、

第五條　本會於必要時得設專門委員若干名、

第六條　本會得置秘書官辦事委員若干名、

第七條　本大綱經中央政治委員會決議、由國民政府公布施行、

韓雲階氏將
轉電電社長

【新京專電】丁鑑修氏已就任參議、其電電社長一職、將由前經濟部大臣韓雲階氏轉任、日內即可決定云、

榮遷諸要員略歷

民生部大臣

呂榮寰氏、奉天省撫順縣人、一八九〇年出生、江蘇省立法政專門學校卒業、歷任奉天律師公會會長、奉天省議會副議長、一九二二年華府會議、與東三省代表赴美、一九二三年赴俄國、歸國後、任爲華俄會議東省委員長、奉天交通會議委員、奉俄會議委員長、一九二四年任爲中東鐵路理事、旋任爲理事長、一九二七年任爲中東鐵路督辦、一九二九年華俄紛爭辭任、一九三二年滿洲建國後、繼飽解澄之後、任爲哈爾濱市長、東省特別區市政管理局長、一九三五年任民政部大臣、一九三七年五月、轉任實業部大臣、同年七月、因行政改革、任爲產業部大臣、

經濟部大臣

特任經濟部大臣蔡運升氏、原籍濱江省雙城縣人、畢業於保定法政大學後、歷任奉天省內縣知事、黑龍江省政務廳長、吉林省財政廳長、吉林鐵路交涉局總辦、濱江市政籌備處長等要職、而爲東北邊防軍司令長官公署參議、及至建國後、乃任間島省長、繼任中銀副總裁、次於康德五年、又復任爲外務局長官、

產業部大臣

特任產業部大臣之前任新京特別市長、于靜遠氏、光緒二十四年生於遼陽、卒業於瑞士陸軍士官學校、歷任東北大學教授、東省鐵道護路軍司令部參謀、至滿洲事變當時、任奉天省自治訓練處長、繼任駐日大使館參事官、康德五年任新京特別市長、其體格之宏偉、皆以滿州西鄉呼之、

外務局長官

自濱江省長而特任外務局長官之韋煥章氏、與于產業部大臣同生於遼陽、自遼陽師範學校卒業後、即投身教育事業、待事變後、遂任奉天教育籌備處長、自轉爲哈爾濱特別市長而轉任濱江省長、其爲人頗爲謹嚴、以外交部昇格問題、駐日本大使館機構改革整備問題、或促進滿華新關係問題、日滿意締結貿易協定交涉等重大案件當前、今番任命該氏爲外務長官、對於打開外交進路、各方面殊堪期待、

AO　結核免疫素

有馬・青山・太繩・三位博士創製

肺結核係蔓延極廣死率極高之症、其摧殘人類之生命、勝於戰爭、殺人傷人不以刀火而已。敝公司所發賣之AO乃以早期治療防患未然、擁護人類生命爲唯一使命、相信其爲斯界之高峯人類之救星。中外大醫諸位請速實地、試用以證吾言之匪謬。

AO之優秀特長

一、由特選菌苗之特殊培養所得者也　所以　免疫作用旺盛

一、富有力價之伐克辛（菌漿）也　所以　實用効果絶大

一、不含激刺体質之因素　所以　絶對不伴副作用

一、因屬純粹之免疫因素　所以　能發揮抗病力

一、因屬完全之自然死菌体　所以　用之絶無危險

一、一々經過効力測驗然後發行　所以　藥効永無變改

AO之適應症

一、腺病質虛弱兒童、潛伏結核、淋巴腺腫

一、初期肺結核、肺門淋巴腺炎、肺浸潤

一、肋膜炎腹膜炎之恢復期中期肺結核

一、眼結核、外科結核、皮膚結核

一、尤其是作体質虛弱之兒童、男女青少年之体格增强用、効果顯著

【贈送說明書】

總發行處　大阪市東區北濱四丁目四〇　須美商店

滿洲經售處　大連市吉野町　大正堂商店　奉天市小西關　佐藤廣濟堂　新京市日本橋通　大正堂商店支店　哈爾濱市石頭道街　旭昇號大藥房　圖們市春風街　圖們新井藥房

合名會社　毛織物貿易商　隆泰公司

營業品目　軍警用服料　協和服附屬　羅紗並其織物　滿支毛織各種　綿布各種　軍警用品各部　卸部小賣部　諸官廳御用達

本店　奉天市大和區義光街一段三號　電話長（二）四七二三番　振替口座奉天三八二〇番

出張所　大連市山縣通一一二號　新京東頭道街八番　電長（二）四九四六番

醫學博士　森田資孝先生發明

頭痛聖藥　新腦

帽子牌商標

立止頭痛！靈効如神！！

腦新如遇頭腦疼痛非常難忍時、頭目眩暈神智昏迷時、或讀書過度精神疲倦時及惡醉宿酒未醒時、倘遠服腦新可立見奇効、其効若響、服後三分鐘、頓覺頭目爽快神智清新、苦痛若失、有如夜月秋遊能有心曠神怡之妙、此係腦新本劑獨具之特長、且雖連續服用、對於腦神經或心臟胃腸等、決無副作用、亦無影響、孕婦服用亦無害

主治　偏正頭痛・頭迷眼花・精神憂鬱・宿酒惡醉・頭沉神昏・腦筋疲乏・面神經痛・暈船暈車

荒川長太郎合名會社

本諸日滿一德一心 發展滿洲經濟

新任經濟部大臣蔡運升氏談話

【新京專電】由外務局長榮轉於經濟部大臣之蔡運升氏、於特任式終了後、在建國胡同私邸、談述如次、今日意外拜受經濟部大臣之重任、非才如余、不勝恐懼之至、余在過去、雖對兩三金融界有些關係、但實際上對於經濟問題、全屬門外漢、關於金融及貿易關係、思努力自勉、至於工作、仍與從前無何等變動、以日滿一德一心爲主旨、適合國策、以提高滿洲經濟之發展云、（寫眞即蔡大臣與歡呼萬歲之令息令孃）

安重鎭之于鏡濤首警總監、今次榮昇濱江省長、氏爲長春縣人、年四十有三、於開得喜報後、身着黑色滿服、於應接室內對記者略謂『剛才回來、並未接得如何通知、』繼則滿面春風、笑語迎人、又謂『警備犂轂下之國都治安、今已三年、幸無大過、而得完成任務、實不勝惶恐之至、所云轉勤濱江、曾任該地警察廳長、時下尙有部下及知人等、與回故鄉無異、總之、今後當益行勉勵』云、

榮陞濱江省長 于鏡濤氏談

【又電】身膺國都治

蕭規曹隨

于大臣談抱負

【又電】由新京特別市長而榮陞爲五年計劃担當者產業部大臣之于靜遠氏、今年四十一歲、其於協和會首都本部會議席上、始知轉任之消息、當即提前會議而退去、記者往訪於市內北安南胡同九〇七號其私宅、氏談稱、任職市署二年餘、於人和中、得四十萬市民之協力、得以振興市政、不勝感謝之至、此次奉命就任產業部大臣、不勝恐惶之至、因產業各部門、均係技術、余對之有如白紙、此後踏襲前任呂大臣之方針所謂蕭規曹隨而努力一切云、（寫眞即于大臣及其家族）

孫參議天智聰睿 處事果斷無失

榮參議談與孫氏交誼經過

【又電】孫民生部大臣此次榮轉爲參議府參議、而現任參議府參議榮厚氏、爲孫氏乃係多年舊交、於今重行共事、實爲欣喜、記者特作訪問、榮氏談話如下、

余於淸末民初供職奉天省財政正監理官時、孫氏時爲奉天師範學校長、民國十二年余轉任吉林財政廳長、孫氏則轉任吉長道尹、十三年余繼之任吉長道尹、孫氏則繼余任財政廳長、十四年余等之官職復互調、後孫氏轉任某廳長余則任吉林財政廳、直至滿洲建國、建國後、

余被任中銀總裁、孫氏則任財政部長、此十數年來余與孫大臣交誼甚篤、彼之爲人余知之最深、彼天智聰睿、處事果斷、而無所失、夙不嗜酒、亦常於其生日及感慨殊深之日賦詩遣懷、今次轉任參議、實爲余意料之外、今後重得共事、殊堪欣愉、（寫眞爲孫氏及其愛女）

以地方當局立場 與中央相呼應

松田新奉天省次長談

【又電】此次異動由經濟部次長榮轉奉天省次長之松田令輔氏、於赴任之前、談述抱負如次、余顧赴任以後、思鼻嗅土香耳聆工場聲響而工作、徹底中央對地方所期待之點、然所謂地方、非僅市及縣之衙門也、同時、會社工場農家商家等、均包括在內、余乘諸往者在中央之心得、此次更以地方當局之立場、謀與中央連絡、與中央互相呼應、以行百政、奉天省因有昭和製鋼、撫順炭鑛、本溪湖採鐵、及其他重要大工場甚夥、余不想對於此等工場有何發言、余所望者、即聞此等工場聲響而服務也、擬於四五日中赴任地、向各方面致辭云、

努力完成職責

韋新外務局長官談

【哈爾濱專電】自濱江省長榮轉爲外務局長官之韋煥章氏、赴往訪其官邸之記者談稱、余任外務局長官一節、係屬初次所聞悉、余在哈爾濱業已三年、在京服務亦係初次、果能完成外務局長官之職責與否、總欲在諸君鞭撻之下以努力從事云云、

新民生部次長 土肥氏談話

【又電】由奉天省次長轉任民生部次長之土肥

滿鐵今晨在奉招開 本年度部所長會議

滿鐵當局期社內各機關之連絡緊密化及社業運營發達計、十七日午前十時於奉天鐵道總局第一會議室內舉行十五年度部所長會議首由大村總裁報告去年度社業實績第三次增資與時局推移而定滿鐵之方針及覺悟等、並對本年度事業之方針訓示如下、

一、依現在之設施、機構及人材之活用等、而使業務能率提高、

二、重點主義之徹底、

後由各部所長以去年度事業概要、及將來新規計畫等重要事項爲中心提出報告、午後四時閉會云、

力圖蔬菜足用

市關係當局協議辦法

奉天市關係各當局、鑑於目下市民需要之蔬菜、時感不足、前於市聯會行提案、茲爲謀市民川菜圓滑起見、特於月之十八日午前九時、在奉天市公署會議室、由市公署協和會等關係各方面代表者出席

（以下接續）

都旅館訪問該氏、據談稱在奉天任職一年、其情形已大略明白之際、忽而轉任、然奉天省乃事務繁忙之省、故一年中頗爲忙碌、余對於民生部方面之事、毫不熟悉呂大臣乃頭腦明晰之人余當協力於職務云、

北野所長談

【錦縣專電】過去四月二十八日、滿洲石油出張所員、在清河門背斜之東崗口營子、用輪轉機式、在一號井戶試掘中約達百米、深度竟至油層噴出多量原油、遂告成功、是以確認滿洲亦能產出石油、茲關此吐呼魯出張所北野所長會談話如左、

爲開發阜新油田、我會於康德五年十一月始來現地、其後即進行調查中、迄至現在、始制明此油層原來背斜有吐呼魯、淸河門、縣城、九道嶺四處、如淸河門五十餘之老大面積、尤其如十一日發現油處之東崗崗營子、僅至百米深處、即達油層、故對油田之開發能如斯迅、實爲預想以外之事也、今以迴轉機等、尙在數處試掘中、倘資材若不發生問題、對各處甚有出油之望、最初因避匪賊襲擊、工作非常困難、而現在治安已能確保、頗覺安心只所思念者惟資材問題耳、

阜新發現石油鑛脈 實堪稱爲世界的一大油田

政府整備採取中

【新京專電】杳阜新石油鑛脈、自前年六月發現鑛孔油田以來、經滿炭、滿拓、鑛發三會社協力調查之結果、始得知該地方一帶已存有四個斜背油股、因此政府於昨年度樹立試掘五個年計畫、先在吐呼魯地方着手二千米露打利式試掘、繼續於去年七月末日、由扎來伊諾爾移駐千米羅塔里式以着手試掘東崗崗營子地方、詎至四月廿八日、由地下約百米、高至二十餘米、有瓦斯噴出、方達到厚至十二米第一油層、以國防資源論、今發現堪稱爲世界的大油層、滿日兩方均不勝期待之至、政府因發現似此最大油層、業經計畫五年試掘坑數、爲百四十七處、決再行擴張、其發表如左、

政府發表

「先前滿炭調查結果、該處一帶有東西亘百粁之背斜油脈四條、堪稱爲世界一大油田」

「在阜新實行金剛式探續試掘作業中、於是遂命滿石擔當」

「因見有存在之發、是以該社由康德五年政府動員、依日本側協力、精查瀝青、康德年、以各種機械而實行地質、不意本年四月廿八日、試掘」

「員滿石、滿炭、及鑛發之技術、實地、在東崗崗營子羅塔里式第一號井地方竟噴出地下約百米高至二十米之瓦斯、業已達到厚至十二米之第一油層、故由五月十日、探油云、」

地下更有多數油層 擴充試採五年計畫

【又電】政府於康德五年會動員滿石、滿炭、鑛發之技術、以調查阜新之石油資源、因於該地帶確認東西有達至百公里之雄的背斜軸四條、俱備世界的大油田之相貌、故與產業開發五年計畫、另爲一事、重行樹立阜新油田試掘五年計畫、以之着手積極的開發、即係阜新油田試掘五年計畫、乃自康德六年以至十年之間、在吐呼魯、淸河門、東岡岡營子、莊家店、縣城、新城等方面、以二千米羅塔里式試掘機二座、在東梁、東崗崗營子及其他等、以千米並四百米羅塔里式試掘機二座、二百米綱掘式試掘機二座、四百米鋼石穿孔機二座、合計以十座、累計試掘坑數共達至一百四十七條、悉行試鑽、此豫算則以政府全額補助、編成一千二百萬圓之豫算、業已於吐呼魯、按置一座、於東崗崗子按置二座、以進行其採掘、至四月二十八日、乃自東崗羅塔里式第一號井戶、噴出高達二米之瓦斯、而到達厚七十二米之第一油層、但仍經地質調查及物理採鑛之結果、又焉、

復確認於直至地下數千米之間、東有多數之油層、於斯竟明示、世界的油田之全貌矣、故特行修正從前之試掘五年計劃、再行擴大、以設立新會社、而對之實施以徹底的試掘施設、以實施本格的鑿掘層、今後積極整備所要之油層外、尙存在多數油鑛結果、至地下數千米本茲藻地質調查及物理探油突、方法、而採取相當量之原二日至十四日間、以應急

天氣豫報

十八日　北西風　晴間陰

昨日溫度　最高二十度〇　最低八度三

興亞大動脈內 充滿血液

當局對之一同感激

【又電】茲際紀元二千六百年、我國予以興亞聖業最大之贈物、在阜新備有世界的相貌之大油田、形將本格的採油、一滴石油如一滴血、儼然在興亞大動脈之血管內、充滿推進力之原動血液、爲期不遠矣、此次推翻我國不出石油之地質學上之定說、東西實達二百粁羅地下亘數層之背斜軸、秘藏百分之九十五原油、堪稱爲巨大之油田、能得今日之發見者、皆爲產業部鑛山司滿炭石等關係各機關自建國以來之苦心探查所致、康德五年春滿炭於採鑛試錐之際、發見瀝青、不絕探求調查之結果、自去年度起樹立採油五年計畫、以千二百萬圓之豫算開百四十個以上之輪轉式試掘井、本年四月起用二個二千米、千米分別試錐、迄至同月二十八日、東崗輪轉第一號井噴出高達二千米之瓦斯、更五月十二日至十四日、利用卿筒汲取出來、相當之待望原油、十六日午後二時、風在軍司令部關於此事作報之報告、其後在總務廳弘報室與記者團發表共苦心、而浮感激之色云、（寫眞即在研究室中之武藤弘報處長等）

滿洲終有石油

內藤技師談其發現之苦心

【又電】爲開發阜新油田曾樹立殊勳功勞者之內藤雄二郎氏（三十九歲滿石技師）、當發現油田時、有謂該氏攻乎異端學說者、或時受匪襲、種種苦惱、不一而足、而該氏對於滿洲決有石油之信念、愈益質潮、始有今日、驚人收穫、杳該氏原爲新潟縣三島郡塚本村人、後在東大工學部出身、對於研究開發石油、始終不休、方有五月十二日之發現紀念、尤以該日適爲宴爾新婚佳辰、眞是重重見喜、事事稱心、後以新婚旅行之便、親赴現地、不勝感慨、順便談其苦心如次、

將行大事採發

產業部風早鑛山司長談話

【又電】關於阜新發現大油田之事、產業部風早鑛山司長談話如下、所謂石油鑛者、異於他種礦脈、若非詳察之決不能確定此次則決無差異、向謂無鉛煤油三大礦產之我國、而今竟如願以償這不單是將興亞聖業遂行上劃一新紀元、於學問上亦相信爲一大革命、總之專念於煤油之尋找上、在金鈔資材困難中建國以來、煞費苦心、以前曾幾次發見油鑛、然至現地完全不實、今次可振作以見者莫不驚奇云、

遠乘會

軍司令官約各大臣 今晨並轡遊淨月潭

【新京專電】關東軍司令部之淨月潭遠乘會十七日上午九時、以梅津司令官居先、飯村參謀長以下全將星、政府側張國務總理、張司法部大臣以下二百數十人參加、上午九時、集於建國大學南方廣場、遠眺淨月潭、馬蹄得得、隨同碧草起伏、不禁心曠神怡、上午十一時半、抵何家屯中央農事訓練所農場側、略事休憩後、正午抵淨月潭、下午復行乘馬而就歸途云、

醉鬧

三工人夜街逞兇 打傷行路人

皆爲滿洲工廠之職工、於十六日深夜、沽酒於市、片山、廣川、西川者大醉而歸、途經鼓樓南大街時、且行且呼、性因以劇、逢人便打、一時街頭極爲混亂、然人知其醉、悉遠避之、適有小南門外順城街永發源蔴袋莊櫃夥劉煥庭、年廿六歲、是時方觀電影歸來、行抵東亞浴新池迤東處、竟被彼等擊破頭顱、血流甚多、三人見肇大禍、乃競相而走、廣川、西川兩人、則先逃、片山一步行遲、被行人捉住、扭送大西門派出所、轉送城內署、當局刻正傳訊中、

四月開菊花

【遼陽】縣公署庶務科經理股辦公室中有本應重陽季節而得開放之紅菊花一盆、日昨忽然盛開、見者莫不驚奇云、

竊賊半夜運贓

巧遇刑事當場被擒

大和署刑事李慶嗣、楊榮合、十七日午前三時半在馬路灣一帶密行偵查中發見竊賊二名、用馬車裝載膠皮車三輪十個、遂行逮捕、審問後、據供名曹景興（三十六歲）、劉慶生（二十四歲）均係河北省人、現住南市場、爲久慣偷盜之犯、先後在奉市做案多起、所得贓欵、約達數千元、現該署正審問調查中云、

感謝贊春醫院戒烟神速

敝啓者敝等吸食阿片毒品成癮多年孤燈伴守血耗悶傷廢時失業深爲痛心屢經戒除奈癮病俱深迄未全功後經友人介紹北市場贊春醫院王院長庚陽對於戒烟經驗宏富曾經戒除者衆口皆碑敝等入院僅廿餘日即將宿疾烟毒毫無痛苦完全盡淨故得體壯神淸脫出苦海者皆由王君所賜也敝等感激之餘無以爲報特此鳴謝並爲諸同病者告當此禁烟勵行欲爲健全國民請往該院戒除管保不受痛苦敝等業經身試願掬誠爲同病諸君介紹焉

鳴謝人　徐萬成　王仲三　王萃三　寫綏之　金文閣　孫威遠　崔岩山　孫振民　仝啓

着賃案內

膠皮車輪　各種錯類　洋鎖、頂綢　小刀、搬子　自轉車及部分品　各種塗料油類　本捻子

各種旅行袋　〃紙繩　〃鞋拖拉　〃洋服汗衫　錢包　手錶帶　小包用錢　各種線帶

吉村洋行

奉天市瀋陽區小西街二段電(2)二八四五番

地照丟失聲明作廢

敝有地照七張於大同元年因刀匪作亂被匪搶去除呈請縣署補發新照外特此重要聲明作廢

坐落　領名　字號　等則　畝數　四至（東　西　南　北）

海龍縣野猪河村張明學　民國新契紙海字　一九七　升科　叁、四　張國卿　公振東　二道河　鐵道
同　同　同　三七　同　三六、○○　山頂　陶福山　夏彭久　孫慶仝
同　同　同　一九○　同　四、○○　電道　陶福山　夏德利　苗圃
同　張樹春　大照海字　三一　中則　一○、○○　張明升　本地　電道　鐵道
同　同　同　一三三　同　三三、○○　東本地　公振東　鐵道　夏德利
同　同　同　二六八　下則　一三、○○　陶福山　水泡　苗圃
同　張明儒　同　二九九　中則　二一、○○　電道　陶福山　水壕　苗圃

海龍縣野猪河村三里屯　張國卿　謹啓

地照丟失聲明作廢

敝人以債權抵押左記地照於康德三年八月十四日晚十一時因匪人攻擊快大茂子部落藏匿致將該照丟失特此聲明作廢另請補發

一、地照種類字號　二、發給年月日　三、領名　四、坐落　五、等則　六、地目　七、面積　四至

大照化字二三九九號　民國十四年八月十八日　鄭德興　快大茂子村東安村　下則　旱田　五畝　東山坡　西河　南溝　口　周姓　北道
大照清字一六七八號　民國十六年七月十三日　韋福　快大茂子村太安屯　〃　〃　十五畝　東河　西溝　水流　中心　南大道　北山頂

快大茂子村　常萬福　啓

募集滿系見習工員

一、滿系見習工員　五十名
一、應募資格居奉天市身元確實須二名以上保證人之內限商保一名）之男子年齡男子滿十六歲以上二十歲以下者女子十四歲以上十八歲以下者但均須有初級小學校卒業以上之程度
一、待遇　月薪男子十五圓起至十七圓　女子十二圓起至十四圓左右見習期間二年完了後優秀者採用爲幹部工員
一、持帶書類　自筆履歷書
一、出頭日期　五月二十四日午前八時前携筆記器具及午食前來可也
一、地址及交通

奉天市小東關　軍需本廠
（台安部近旁）電車小東街下車約四丁

出兌聲明

敝人在本市小北邊門裡路北創設眞正稻香村正記現因無意營業所有舖墊貨物出兌與葉蘭東俵記爲業將來營業盈虧不涉敝人之事再敝號印鑑若有與人擔保等事概作無效特此聲明

葉復全啓

德國醫學博士　葛納克大夫

德國漢堡巴恩醫院顧問一九三八年後任北京帝原醫院醫師近應友請語來奉應診

療科目　內科　婦科小兒科　皮膚花柳科

門診時間　每日由上午十一時至下午一時　下午三時至五時診費面議

星期日由上午十一時至下午一時本大夫精通滿

地址商埠三經路中央飯店斜對過五禮七號電話二一二三八五

關於新股份繳納注意

本社新設第一同股金繳納業按左記條項決定於五月六日預前分別通知因繳納日期廹近請勿忘記希注意是盼

一、繳納金額　壹股金拾貳圓五拾錢
一、繳納日期　昭和十五年五月三十一日
一、辦理繳納地　日本興業銀行本店、同日本橋、東北、富山、名古屋、大阪、神戶、福岡各支店、朝鮮銀行本店、同東京、大阪、神戶、下關、大連各支店及大阪西區出張所滿洲興業銀行本店、同安東、奉天哈爾濱、齊齊哈爾各支店、滿洲中央銀行、同吉林、奉天、開原撫順、營口、安東、哈爾濱、大連義縣各分支行

康德七年五月十五日

滿洲電信電話株式會社

唯一有名出品青絲水烟發現

本廠不惜巨資特聘請優良名師並採選地道上等原料以電力製造滋味芬芳淸香適口初伊始頗受各界讚美凡蒙光顧認明龜船商標爲記庶不致誤

營口市太康區地利街

建昌青絲烟製造廠

經理人　王子建　謹啓

長電話九一三番

冰下北極探險

威路金斯計劃實行

加拿大的北極探險家、薩休巴特威路金斯氏計劃潛入冰層下面、到北極去、至於威氏什麼時候實行這種計劃、還沒有正式發表、在冰下航行用的器具、是威路金斯氏自己發明的、是一個全長十八公尺的『冰下航行用擬』潛水具等、一切都不用、就像在潛水艦那樣的一個長方形水槽上、附帶一個在冰下而航行的大形擬、據威路金斯氏所說、『這個器具、利用引力的法則和海水的浮力、把冰當作室內的天棚一樣、可以在冰層下面十公尺深處、順利航行』根據該氏的說法這種冰下的北極探險、實是實現了四百年來的夢想、一六四三年、喬治威路金斯牧師、在他著的『數學魔術』裏、曾經暗示過這種可能性、

史丹林將三次結婚

女飛行家瑪麗被垂青

美蘇商業會議所書記斯賓賽維康氏、近自莫斯科來倫敦、獨謂史丹林大裁官、近有紅鸞之喜、爲交際界傳爲話柄、原史丹林第二妻爲人民委員葛諾維奇氏之妹、以貌美聞於世、自蘇芬戰爭以來、女飛行家瑪麗拉斯克瓦女士、每日乘史丹林公用汽車、往來於克列木林宮及郊外之史氏別墅、一般人均已視拉斯克瓦女士爲史丹林夫人矣、女士於一九三八年九月二十四日担蘇聯女性名譽於一身、打破世界女飛行家長距離之記錄、女士自莫斯科飛行機場離陸、翔程實達三七一五英里、因得造成世界紀錄、不幸於開爾比曉野降落、直至第九日始得遇救、史丹林書記長親於克列木林宮犒其飛行之勞、史丹林之垂青於女子、料當始於是時也、

世界珍聞及其他

恐怖國度裏的羅曼斯

瑞典挪威忙於結婚

挪威人因受德軍猛烈的攻擊、逃入瑞典、下面所說的便是這恐怖國度裡的羅曼史、距近接挪威瑞典國境兩端哥倫寒市不遠的村落裡、瑞典的青年與挪威的女子常常越過國境來講戀愛、當瑞典青年聽到德軍的進攻警報後、一邊懸念着戀人、一邊因事態嚴重、哥倫寒市禁止通行而大感苦悶、於是設法與挪威的姑娘連絡、讓她早早的跑出哥倫寒市、二人決意在那裡舉行結婚、由瑞典青年帶着牧師、騎着自行車、跑到哥倫寒邊關的街道上、舉行婚禮、在國境地方做了瑞典新娘的女子、由於守關官的帮忙、與新郎携着手到瑞典去開始他們的蜜月旅行、

憂患叢集的巴爾幹半島

巴爾幹半島在列强的環伺下、無時不蘊藏着戰爭的危機、過去如此、現在又何獨不然？

在春天泛臨的當兒、巴爾幹雖然還不敢預料有沒有被攻擊的可能、然而爲預防不可避免的侵略、巴爾幹各國老早的便動手構築防禦線了、

威脅巴爾幹和平最顯著的國家便是德國和蘇聯、而由於德蘇的虎視、更反應着英法義的注目、英法依賴本身位置在地形上的廣大、却願意保障羅馬尼亞和希臘、可是羅馬尼亞鑑於波蘭正因爲英保法障的結果、反到促成德波開戰而英法又沒有去作實際的援助、却不大願意投到英法的懷抱裏、

義大利對巴爾幹政策是主張維持狀的、如果蘇聯打破現狀的話、她是要直接干涉的、那末、假設德國向巴爾幹發展、義國是否直接與德國爲難、到成疑問了、其次土耳其自從英法土成立三國互助公約之後、曾經聲述過幾次反德的表示、土蘇關係、也因爲這公約感受到相當的束縛、因此我們可以說、義國對蘇聯壓迫羅馬尼亞比較德國的壓迫還要煩惱、相反的、土耳其恐懼德國的威脅、則尤甚于蘇聯、

◇羅馬煤油英德皆思染指、但無論如何、英法是反對德蘇侵略羅馬尼亞、特別是易於促成戰爭導火線的羅國煤油問題、不僅是德國急切仰仗的煤油供給地、更是英法需要控制的、正月間、羅馬尼亞政府曾經頒布國王簽署的煤油支配法、差不多完全『統制』起來、這當兒、德國便要乘多硝河解凍後、極力輸送煤油、以應所需、然而英國在布加勒斯特却成立一個煤油組合的商業機關、無形中便是企圖壟斷羅國的煤油、截阻對德的供給、

◇保匈的蠢動 南斯拉夫是個守中立的國家但一度親義色彩很濃厚、希臘却十足地傾向於英法、土耳其誠如土外長涉拉格勞氏三番五次的表示過、既非願維持中立、亦不願參戰、但有人推斷到造成巴爾幹戰爭、固然由於德蘇義的覬覦會爆發的、但也會從保加利亞和匈牙利發動、這話不是沒理由的、保匈是戰敗國家、當時圖蠢動、這兩天從義國開始陳兵義南國境、以及土希軍隊紛紛動員的緊張情形看起來、巴爾幹的波瀾、一天較一天的增高、特別是德蘇與英法又各自同機窺進、事實已經告訴我們巴爾幹又要罹受戰禍的摧殘

德國的火焰唐克車

爲着準備未來的戰爭、陸軍國的德意志除發明了許多驚奇的新武器之外又有一種『火焰唐克車』的產生、這嶄新的兇厲武器、在體積的大小上並不限定、牠和普通唐克車不同之點、第一是車身的內部大部份是貯藏着火油及其他燃料的油桶、第二是、爲要使火焰砲塔上盡量的飛射得遠、當然要給燃料以極高的氣壓、所以在車有了牠、預先已把森林燒毀、犧牲者亦就可以大大的減少、

當『火焰唐克車』前進的時候、是有着攻擊機幫助牠、那攻擊機不絕地轟炸着妨碍牠行進的一切敵方障碍物、炸牠可以一無阻擋的前進、至於繼續着牠後面推進的大隊軍隊、都是穿着石綿製的軍服和軍帽、以避免被火焰燃着的危險、

這個怪物、不單可以噴射火焰、而且爲防止火焰過份地作着不必要的蔓延起見、還可以把水放在油桶裏、把它像噴射火焰一般的放射出水液來、以便使延燒着的火焰立刻熄滅、

新築地劇團來滿洲

行將公演各地

於日本極負盛名之新劇代表劇團、東京新築地劇團一行、業已來滿、於國內各大都市作巡廻講演頗博好評、近更決定往南滿地帶公演、其日程如左

十九日 撫順 公會堂

二〇日 鞍山 中央劇場

二一、二二日 奉天 記念會舘

二四日 大連 常盤座

一 照片（滿映演員與新築地劇團演員）

『情海航程』不日攝製完成

導演周國慶感想談

『情海航程』在衆人期待下攝拍完竣了、所餘者僅是剪接、錄音等項的工作、在某一個機會裏聽到了導演周國慶氏的談話、玆錄之如下、

『情海航程』的拍攝工作是大致完成了、我認爲已得到在誦讀脚本時預期以上的成績這不能不歸功於演員分配的適當、和全體工作人員的努力、在水江導演指導之下、他們都能認眞的去作、這是我所感到佩服的、

再者我所覺得感謝的、便是在這次的工作裏我從水江先生處習得了很多的經驗、他肯熱心的告訴我一切、關於現場的情事、我覺得無上的欣快、

無線電

廣播節目

五月十八日（星期六）

午前

七、〇一（新京）清晨音 1梅花三弄 2雨打芭蕉 3花弄影外二曲

八、一〇（奉天）奉派大鼓 馬踏潭溪 賀仕英

八、四〇（哈爾濱）話劇 人生小景 哈爾濱放送話劇團編導 鄒指導聞先

一〇、三〇（錦縣）評戲 中繼戒毒大觀由南關靖安大戲院中繼 花玉舫等

樂1蘇拉魏狂詩曲第三番都沃爾克作曲2物語

一一、〇〇（哈爾濱）家庭講話 子女教育儲蓄之計畫 金乃甲

午後

〇、三〇（哈爾濱）土曜音樂 FY放送管絃樂團指揮牧野晴輕音樂 1狂女 2南國哀愁外二曲

六、〇〇（大連）兒童時間 解說者劉艷氷 日本童謠附加解說 1腕子泡 2愛神 3雨後的月亮外二曲

七、三〇（奉天）講演 徵

九星日鑑

五月十八日 舊四月十二日 土曜 辛酉 先負 定 柳宿

▲一白之人、計畫雖大、然而難生實效、坤辛西吉▲二黑之人、雖見眼前之巨利、此日亦不能伸手去做、丙辛坤吉▲三碧之人以至誠而處事、將無往而不順利、巽乙壬吉▲四綠之人、苟能愼諸前途、則其他定然順利、可無憂慮西巽壬吉、▲五黃之人徒熱中於外事時、則內必空虛矣、巽丙東吉▲六白之人、上午雖苦、不過一時耳、下午則融融而樂矣、東辛壬吉▲七赤之人、過於乘勢而興時、定見意外之失敗也、東乾壬吉▲八白之人、未去迷惘之氣、則一切事務、進行愈形進鈍、巽乾丙吉、▲九紫之人此日含有破敗之運氣、忌增資動工、旅行等、西艮乙吉、

各埠百貨店化粧品店藥房皆有售出 大七五〇 小五五〇 大阪 東京 クルミ商會

診療 內外科花柳科其他各科病症 戒除麻醉品慢性中毒負責斷癮
大西醫院
入院應需 看護親切
院址 奉天市大和區霞町三番地（舊南滿站平康里西頭）
院長 欒德軒
病室完備 住院方便

辯護士 法學士 律師
松尾規矩
奉天市小西邊門內藥王廟西胡同三
長電話【二】三六三一

肺病吐血經服益壽丹三盒全癒如初

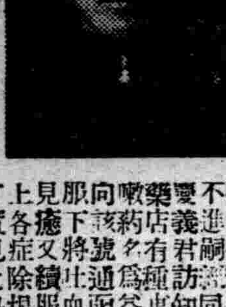

啓者敝人李春明現年四十五歲由六年七月二十五日得不住口吐白沫夜間通宵達旦咳嗽不止嗣後十月十九日病勢大發於本日午後四點鐘即大口吐血經各醫治療終未見效飲食不進嗣經同鄉友人懷義君訪知奉天國瑞藥店有一種專門肺病咳嗽藥名爲益壽丹是向該號通函購買一盒服下將吐血之症立即見癒又續服兩盒將以上各症除根至今未犯可實見此丹神效無比有藥到病除之功敝之病名醫束手無策不料益壽丹成藥救我得生似此大德感恩難報敝於好病後親至奉天國瑞藥店拜謝並願出心登報傳名畧爲伸謝並爲介紹患同病者千萬急服此丹必脫病苦以上所言並無一句虛僞益壽丹定價每盒五圓函購另加郵費二角國瑞藥店開設地址即在奉天市小北城門外西頭電車路道北

伸謝人 新京市東五條通三番地福豐東 李春明敬啟

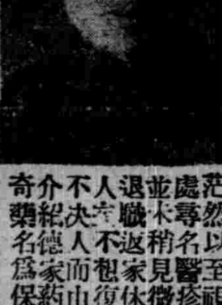

啓者敝人黃金生前就職于三泰公司因公私事繁以致心火上升初並未覺知任何痛苦只覺双目視物昏花繼半載後而双目竟視物茫然以至視物黑暗各處等名醫診治數月後並未稍見微效此時乃退職返家休養不已乃人不決人而由友人洪介紹德家藥店之神奇藥名爲保目全睛丸費洋無幾痼疾萬分遂親購三盒服用果然名不見大効視物皆能又服用兩盒而敝人之眼疾全癒突如此之聖藥實無法酬謝只得登報傳名救世以訴在男女同胞們所患眼疾者早購此藥服用除去痛苦之源是吾之愚意外埠如欲購者函購甚爲便利地址奉天小北城門外白塔寺東德家藥店

藥價 造明睛水每瓶定價一元 保目全睛丸每盒五元外埠外加郵費兩毛

鳴謝人新京四馬路西一四五號 黃金生啓

流行性感冒之後果 往往更危於本症之病態 服韋廉士醫生紅色補丸調補貴体

在短期疾病當中流行性感冒使患者病後體弱甚於其他各症一個權威的醫學作家嘗說（因患流行性感冒而身體損壞者其數之多殊堪驚異）流行性感冒之眞正危險乃在恢復中神疲等等特殊症象消退之後遺留爲患者衰弱之精之血液傷損之消化過敏之神經此種情形最感需要者厥爲補血韋廉士醫生新紅色補丸即是特製以適合此用途之補品內其功能生血補血清血强化神經給虛弱之體以健康精力君若患了流行性感冒已經痊可或想已痊可不宜大意應充分休息并服韋廉士醫生新紅色補丸以助身體天然力而速其復原此丸由其充補精力之功能促進身體復原外且能堅固榮衛俾疾病無復發之虞

韋廉士醫生新紅色補丸補血健腦世界馳名非但爲感冒善後妙品亦爲其他消耗病後如腸炎瀉痢瘧疾等症後調補良方同時并善治貧血腦弱食滯痛瘋早老婦女暗疾等等

藥房均售或向上海江西路四五一號韋廉士醫生藥局購備 代理處奉天二緯路六十三號英商和記洋行購

兜安氏利腎丸

專治 水腫 背痛 腎虧 風濕 兼治淋濁

腰痠背痛風濕水腫脫便頻數俱因腎虧或泌尿系器官失司而起「兜安氏利腎丸」因特其純正之特製藥料故久經着名為上述各症之專藥此藥為尿酸毒素之有力溶劑賦解毒利尿之功兼治淋濁膀胱發炎諸病患焉·

「兜安氏小粒通便丸」為最溫和可靠之消滯通便良藥·

藥房均售

兜安氏西藥公司啟 上海江西路四八九號

KP-LLP 891

修補 掛花 專門店

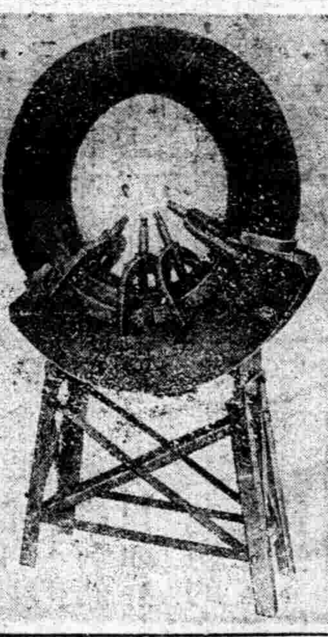

奉天市南市場商大舞台對門 三友補帶工廠

參茸 婦女經血不調 乾血癆瘵要藥 烏鷄白鳳丸 適應症

經血不調赤白帶下久不受孕經閉經不通滑胎漏臨產險症功能調經止痛養血安胎通經化瘀去赤白帶保產催生通乳止痛惡血攻心等症服之立效定價特等每丸五角每打五圓加料每丸壹元每打拾圓

清 肺病咳嗽 痰喘良藥 止嗽丸 適應症

內傷外感痰喘作嗽肺氣不清促胸痛功能退熱鎮嗽定喘除痰驅除肺勞等症服之奏效定價每盒壹圓每打拾圓

外埠各大藥房均有代售 總批發處奉天鼓樓西 晉益堂藥店 電話三七

君如貧血衰弱 喝了此酒 就能恢復已往的強壯！

補血強壯

赤玉牌葡萄酒

百杯健康 千杯延年

西部戰線

德國的防備

巨砲裝置最爲神秘

因爲德軍的據點、是在萊因河的上游、所以在萊因河岸的斯其瓦特山上埋伏着無敵的重砲和巨形的海軍大堡、暫時由海軍陸戰隊去管理、

那些大砲在西部戰線上可以說是德國砲台的骨幹也就是德國唯一的保壘、戰地通信員們、雖然他們能够一覩隱蔽大砲的眞象不過也祇於看一看牠們的外貌而已但對於他們的秘密、不是很自由的任人觀察、所以他們對於大砲的數目以及神密的機構、却是一無所得、

與德國敵對的法國最著名的七五號一〇五粍的野砲、裝設在萊因河畔的山岡中、距斯其瓦爾瓦特山約七英里之遙那些大砲的僞裝術、非常精密、以樹枝茅草等物掩飾着、很難窺出他的破綻、如果沒有引導者的指示、任何人也決不會注意到的、

▲房屋掩蔽大砲

記者們的自動車、駛到一所宏偉的房子旁邊屋頂上覆着希奇古怪的茸亭 望去好像 一片叢林、下面控制着山谷居高臨下佔絕好的優勢、

這所房子僅是一個甲殼包圍一尊巨砲、據德國一個軍官說、房子四圍的鐵壁、有十一英尺的厚度、門窗都油飾得異常靈巧、對着萊因河的一邊、一部分是開張的、爲的是使砲口伸出不致傷損了四週的墻壁破兵也住在裏面因爲裡面備有極寬敞而舒適的宿舍、墻上懸着希特勒總統的像片、從雜誌上扯下來的一頁英國官員各種的制服的畫片、和從電影雜誌上撕下來的裸體照片等、點綴得異常壯麗、

走得深山的高處、我們來到一座極大的砲台這裡是一個早已建設的山村而所有居民就是那些巨砲的砲手、至於那些大砲、形狀雖巨、隱匿在房子裡隔着掩蔽物我們幾乎絲毫也看不出他的眞像來每尊大約有五十名砲手、隊長也包括在內、他們完全是水兵由海軍砲兵隊轉調來担任這內地的防禦工作

▲發生空襲警報

正當我們向着另一砲台走去的時候、山頂上警報的汽笛、吼聲非常激烈、許多的高射砲手立刻將六七座高射砲、靠近砲台架起、動作非常敏捷、他們向空中搜尋最後由望遠鏡中窺得極高以至用肉眼不能看見、就是高射砲也很難擊中、警笛聲停止以後立刻慌忙的騷動也漸漸的消沉下來、

砲手們指示我們大砲的發火點、祇需十秒鐘的時間就可以齊集宿舍的兵士很迅速的開始動作軍官告訴我們說、法國或者知道砲台精密的位置、因爲在去年的夏季在砲台建築之際、似乎有一部分法國人在靠近岸邊、曾對這座山攝製很多的照片所以他深信在山頂上、設置高射砲以防止大編隊飛機的來襲對於投彈的準確上一定給牠很大的障礙、

新南京素描

夫子廟的近況

秦淮河上依然畫舫笙歌

夫子廟之在南京、猶城隍廟之在上海、天橋之在北平、如果把這 三處作 個比較、一點不自我宣傳、不管是歷史 上、熱鬧上、或是其他方面、夫子廟較之其餘一處、實有過之而無不及的、

夫子廟的得名、與其說是由於那座巍然矗立於秦淮河邊 的孔子 聖廟、毋寧說是 由於那縈繞全城的秦淮河『烟籠寒水月籠沙、夜泊秦淮近酒家』、這是唐朝詩 聖杜 甫詩句、眞的、秦淮河一向是這樣的被騷人墨客所歌頌、所系念、而因此所產生的風流韻事也不知有多少、想到那綠波春水、畫舫笙歌、想到那南朝金粉、六代豪華、該是一個多麼動人的去處、而秦淮河畔的夫子廟、因此連帶的遐邇馳名、少長咸知、

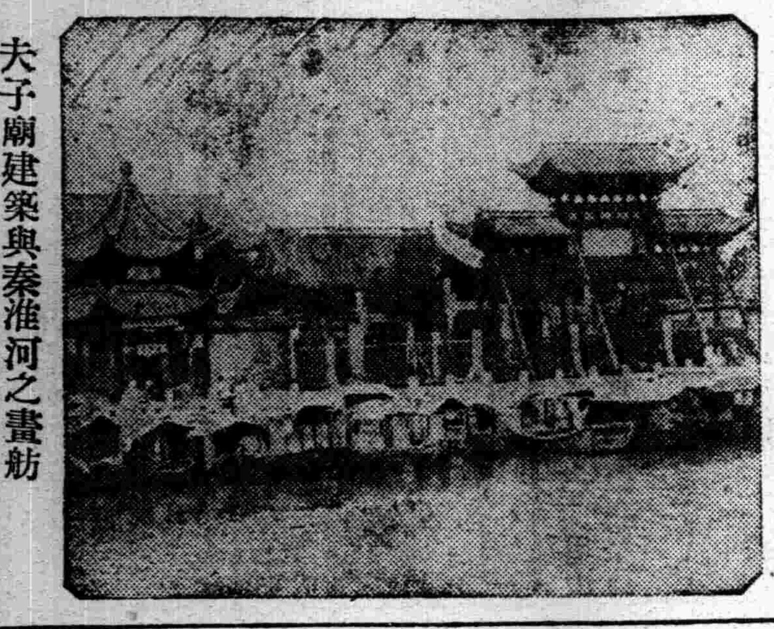

夫子廟建築與秦淮河之畫舫

自從南京陷落後、全市差不多變成了一片焦土、夫子廟也走上了悲慘惡劣的命運、昔日『車如流水馬如龍』的熱鬧情形、一變爲『廟前冷落車馬稀』了、那座望之巍然的孔子聖廟、被走江湖者强佔爲賣藝的地方、新奇芳、奎光閣、這許多平日『座上客常滿、樽中酒不空』的茶樓酒館、也在陷落時被一把無情火燒得一乾二淨、至於那條孕育着無限風流佳話的秦淮河、因爲久未疏濬的原故、更變爲一灣死水、臭氣蒸騰、令人掩鼻、

但是、有破壞就有建設、何况南京人士又是富於清閑的個性呢、雖然在鋒鏑餘生之餘、但夫子廟仍然是他們每日必去的地方、在南京就有兩句笑話、是『早上皮包水、晚上水皮包』、所謂皮包水、就是喝茶、所謂水皮包、就是沐浴、南京人士無論怎樣的忙、他每天總要抽一點閑空、約二三個知心朋友去喝 幾杯 苦茶、或是去洗個浴的、而一喝茶就必上夫子廟這是 每一個南 京人的習慣、因之、夫子 廟不久、就逐前恢復了它的本來面目、正快的走向復興之途、那些茶樓酒館也一一的重新建造說書場清唱社依舊日的鑼鼓喧天、於是夫子廟又充滿了川流不息各式各色的市民說來說去、夫子廟倒底是怎樣的熱鬧呢、如果要明瞭這一點、首先要把它的區域弄清楚 、若是 顧名思義、那麽、夫子廟僅僅是指那孔子廟而言、但如從實際上、那麽、東至文德橋、南至貢院街西至建康路、北至利涉橋、這週圍七八里的地方、都被南京人士目爲夫子廟的、在這區域裏有得玩、再明白的說、什麽有得吃、有得買、你要買東西嗎、不管是古董 、乃至 於一草一木、你要吃道地的南京風味嗎、不管是乾餅或者燒餅、你要看百戲雜陳的熱鬧嗎、乃至於你要玩女人嗎…那你非得上夫子廟不可、因爲那裏包羅萬象一應俱全、

在戰前、南京是電厲風行的禁娼的、但禁者自禁娼却自娼、不要說是沒有收穫到絲毫的效果、而梅毒的流行、反成了一個可怕的現象、戰後、夫子廟一帶變爲妓院所在地、於是、夫子廟更與秦淮河的風流歷史 先後輝映、急色兒都趨之若鶩、而那些妓院的名稱也十分香艶雅緻、曰『蕊香院』、一曰『瀟湘館』、曰『萬花樓』、曰『秦樓閣』…等花枝招展的妓女點綴於川流不息的人羣中、很容易使人想起上海的四馬路、

此外夫子廟在戰後還設立了幾家跳舞場、跳舞、在以前也是被禁止的、所以、大部份的市民對於這玩意兒還是很陌生、而現在、只要有錢、每個人都可以自由的跳幾下『華而滋』、不會再受到無理的干涉了、因之、這些跳舞場生涯鼎盛、每日擁擠得水洩不通、

有人說、夫子廟的盛衰就是在南京盛衰的縮影、這 是一點 也不錯的、最近由於政府的改組還都、和平的基礎已告確立、那些流亡在外的市民亦都相率歸來、於是南京又逐漸的繁榮了、夫子廟也連帶的一天比一天熱鬧、在將來我們相信、伴着新政府的健全發展、南京的很快復興是無疑義的、

劇中說夢

（瘦菊）

白良關（此戲名目本應作白狼關、後竟以訛傳訛異狼爲良、爲迄今書寫戲報多以良字爲標準、習慣已久碍難更正祇可以非爲是也）在昔年演唱、必須有說夢圓兆的表現、按早先名淨角色、在此場念白擅長者、不勝枚舉、未便一一詳述、即以何桂山（老何九)而言、伊於光緒三十四年間搭爺振庭所組慶壽班之際、是時年齡已逾七十以外、每演此戲必有說夢圓兆、共念白咬字眞切、誠有斬釘截鐵、石破天驚之勢加以硬裡老生朱天祥之徐勣、對答解釋、名丑唐玉喜之程咬金、從中諢科、或莊或諧、更覺增添彩色、使聆者滿意極矣、現今淨角金少山馳名南北各地、以花臉挑大樑、是爲從 先少有、雖怪顧盼自豪、伊所演白良關、亦有說夢圓兆之場、頗能恰到好處、並由李春義、郭春山、分扮徐程頸輪老手固是不凡而玉泉奎扮尉遲寶林堪稱後起之秀也

學問上民族性及日本學問特性

（許信初譯）

五

『長谷川如是閑作』

然而這種東洋之學問的特性、在中國僅爲一部分智識階級間之精神的及實踐的特性而止、多數的國民、依然對在民俗宗敎之迷信的信仰統制下的事情、繼續到現代、儒敎在中國、在不識字的社會下層國民的百分之九十幾內、差不多不透澈、道敎是改作爲民俗的迷信、始多少得到普及、但不能作爲迷信的儒敎、終得到以廣爲多數國民一般的信念之基礎、

六

關於日本人之學問的態度、即在學問上日本的特性、是怎樣的東西呢？說本來日本是否有固有的學問的人們、固然也有、可是對於這個、近來有主張所謂『日本學』的人們、然而所謂『固有的學問』等的、是和所謂『固有的文化』相同、本來稱爲學問和文化的、是由看爲突然於某特殊之風土的產物地方而來的、實際學問和文化、是不斷的傳播、假如知道在其間是分化合化看發達向上的東西、則日本是否有『固有的學問』、沒有推究之必要、但是、假如那是日本人於學問的原理之創造、有所缺乏的意味、那便不可不充分的反省、是不消說的、又假如把研究日本民族特 有的道德 和信仰、呼爲『日本學』、那末各國便該非皆各自具有『本國學』不可、還樣的例子、是不很多的、就是那樣的很早的時代具有特有之學問的古代希臘、也沒把那種學問、自稱爲『希臘學』、而且那樣的在希臘國家、具有特種性質的學問、不認爲『希臘的』、反對的認爲『宇宙的』了、就在今日之歐羅巴或亞美利加、雖各自在學問的內容態度內、具有特有之民族的特性、然而稱爲德意智學、英吉利學、亞美利加學等的、只有外國人假定的這樣說、不是學問上嚴格的稱呼、雖在中國、稱爲中國羅輯等的、也僅是外國人、把關於中國的學問、假設的那 樣說、中國人本身、是不將本國的學問那樣稱呼的、假如和蘭人把本國的學問、像日本人似的呼作『蘭學』那就特別了、

× × ×

× × ×

胃病眞是令人可怕，

該當怎樣把它除掉？

★請注意！這最有神效的治療

胃病乃是吾人最常見的一種病症，這種病症雖然有人看爲不要緊，然而到了嚴重的時候，牠所給與人的痛苦，却是特別的勵害，甚至有人因此送了自己的性命，所以無論任何人，一得了這樣的病症，自己的身體不但是特別衰弱，而且自己的工作也要因此受到莫大的影響，所以患着這樣病症的人們，可以說是一件最不幸的事情，那麽現在患着這樣病症的人們，該當怎樣去處理呢，當然是要趕緊的治療，可是我們在沒有治療之先，不能不先知道病的由來，與以後應當治療的方法，因爲這是我們患者應有的常識，所以深望患者要注意以下數點。

（一）胃病的由來

大凡得此病的人們，差不多都是因爲自己在養生上沒有注意的原故，而後纔得了這樣的病症，就如暴飲暴食，冷熱不均，運動不足，飯食無定，或有因爲飲食不節，食時生氣，飯後心身過度疲勞等，以上均是造成胃病的誘因，因爲我們的胃口一遇到意外的刺戟之後，他的消化力不但消減，而且更要失掉了健康，所以以後一到吃飯的時候，所吃的飯不但無力消化，而且更要覺得膨悶脹飽，因此一般患者，在飲食上就成了一個極大的問題，所以希望未病的諸公，對於此點要特別的注意。

（二）胃病的症狀

關於此點，我們應當以普通的症狀來論，因爲胃病的種類不但繁多，而且也各有各的症狀，今爲簡便起見，特將普通胃病症狀詳敘如下，普通症狀是甚麽呢，普通症狀就是頭痛，眩暈，噯氣，胃酸過多，消化不良，身體怠倦，飲食不進，精神不良，時同時氣色方面，不但面黃肌瘦，氣色不良，就是體質也要顯得十分的枯瘦，所以一個有胃病的人，自己不但不能享受健康，連自己的事業也是不能隨意去應付，所以這樣的人叫人看起來，特別令人可憐，因此我們大家對於自己的健康，應當十分的注意

（三）胃病的療法

人得了胃病以後，我想沒有一個人不希望趕緊治療的，因爲胃病遲延日久之後，自己不但要受很多的痛苦，而且自己的病症，也要愈發嚴重起來的，所以治療的事情，乃是病者當前的問題，可是我們應當怎樣的治療呢，治療的方法，就是除了自己應當注意自己的養生而外，最要緊的還須强化胃腸的細胞，使胃腸的組織可以能够强化起來，因爲胃腸的消化力大小，乃是全在乎胃腸的細胞組織如何，若是不然的話，雖然百般調治，也恐怕沒有多大的效果，所以凡想胃病早除的人，就請注意此點。

『若素』是治療胃病最好的聖藥，其中不但含有强化胃腸的成分，而且更含有多數的營養，所以服者，胃腸無論如何衰弱，也能使之轉弱爲强，因爲『若素』有賦活細胞與再生的效力，不但如此吾人飲食雖然感覺營養不足，若是常服『若素』也能使身體得着大量營養，以補其營養的不足，此外就是精神不振，消化不良，以及神經衰弱等症，服用『若素』之後，莫不收到極大的效果，所以希望一般有胃病與身體衰弱的人要早日服用『若素』纔好。

服用『若素』諸位公醫諸君服用『若素』後其効果如何，請勿以客氣語句，直言將服後狀態及發覺作用，是否於病症有效，其功效能力如何並將玉照一同寄下無任歡迎

[若素價目]

大瓶	三個月服用量	五圓
中瓶	三十日服用量	一圓六角
小瓶	一星期服用量	五角

奉天市信儂町十七番地 若素本舖

感謝書

北安省綏化縣 松木大街義升東 李榮

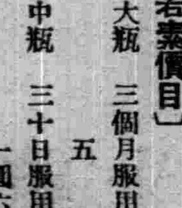

若素本舖大鑒

敬啓者敝人自幼身體就不健康，以後又因事務纏身，身體越發的衰弱，面色不但面黃肌瘦，飲食雖進，精神也是一天衰弱一天，敝人雖感痛苦萬分，延醫診治，但結果終不見效，以後幸遇朋友勸告說：「若素」當可服也，因爲宅是現代最有盛名的藥品，服者不但非常之多，而且也眞有極大的効力，所以希望君要早日服之機好，敝人聞聽之後，雖然無意服用，但因朋友勸告的原故，也就不能辜負朋友的美意，所以乃於當日由藥店購來「若素」中瓶一瓶服用，但未曾想三日後，就覺飲食有味，食量也大進起來，以後到服完一瓶的時候，胃口不但不再感覺膨悶脹飽，以及消化不良的痛苦，並且身體也逐漸的感覺健康，以後敝人爲使身體完全健康計，遂又購了兩瓶服用，現在身體不但完全健康，氣色也是特別的新鮮，因此敝人對於「若素」作覺得感謝不盡，所以修一函，並將最近像片一枚寄上，以表謝意，

專治五淋白濁聖藥

經用本劑 奏効如神

數日見功 一瓶除根

淋病的執拗難治，與其痛苦的程度，在各種病症之中，可謂是最甚者，男，女一度被此侵入之後，在以往的療藥，則有如待黃河河水澄清，完全治愈，是絕對不能的。

多數的患者，均過着憂鬱的日子，世界裏把他一個人捨棄了好的食物覺得無味，親友的交往斷絕，對花鳥風月亦是快々無所樂趣——人都很知道淋病的慘毒。

但是，現在不必嘆息了。可以說是天惠的阿爾巴基爾已經發見了，一生難治的淋病，僅二日或三日的內服，就可以完全將病根掃除無殘跡。正可像吹滅燭火那樣地簡易。服用阿爾巴基爾全癒的數十万患者，不是像換了新的人生而再度來享受快樂的幸福麽？

阿爾巴基爾爲什麽可以說是那樣的淋病治療的最高峯，因爲這是與以往的插入藥，白檀油，丸藥，洗滌藥，針藥，僅是無力，只能除去那居于尿道表面之淋病因子的藥品——不一樣。阿爾巴基爾，同樣的如吃了的食物消化，榮養物溶入於血液体液中，向胃腸吸收，血液和体循環了全身。上下縱橫，正是湧出的溫泉一樣，將潛伏于任何處所的淋病因子包圍殲滅。血尿，排膿，疼痛一切病狀消退，病因子完全涸死，如果不感染新的，則絕對無有再發之虞。

這種事實的保證，是不止于數十人，數百人的實驗，而还由于世界的大學院，與大病院高能的醫生之證明。各國人的体質不同，但經幾千人的實驗，竟一次亦未失敗。這是將以往所有的治療法都根本的改變，亦是淋病藥的革命，絕叫着能將淋病之毒從人類里驅逐出去，對全世界的淋病患者，將與以如昇起之太陽那樣地幸福。

聰明的人們！ 如果不服用阿爾巴基爾，則結果度着憂鬱的一生。如以少數的代價，僅二三日的內服，就可得着一生的快樂。作爲要採取那一種？

藥片 二十片入五圓 百片入二十一圓

各大葯房皆有代售

製造元 總發賣處 株式會社 山之內藥品商會

大阪市東區高麗橋五丁目 東京市日本橋區小舟町二丁目

奉天分處 奉天市紅梅町二番地

北京分處 北京內六區光明殿二三號

廣東分處 廣東市惠愛中路一七五號

純正化學療法劑

阿爾巴基爾（片）

盛京時報

晚晨刊共三大張

晨刊

本報價目本埠每份每月一圓三角(國幣) 外埠每份每月一圓五角(國幣) 零售每份五分(國幣)
發行所 盛京時報社

時論

北歐霸權的爭奪戰（下）

（楊文波）

從戰略上說。這次德國採用的『電擊戰略』。不但爲蘇聯紅軍望塵追蹤所不及。即英法兩國的戰略亦將因此而反證其落後。英法既然有心破壞挪威的中立。而在其領海設置水雷并佈置艦隊。何不先採取急速手段而佔領挪威？這是英法戰略落後的表示。反之。德國是最爽直而乾脆的。她一不做。二不休。數小時之間。占領了丹麥全國的領土。接着挪威的重要市鎮亦相告淪陷。最後傳說挪威京城與斯陸也告淪陷。不但丹麥政府接受了德國的保護。傳挪威外長亦表忍讓德國爲其保護者了。

從外交的程序而言。我們只看見挪威抗議英法破壞中立的牒文。但尚未看見丹麥挪威抗議德軍侵略的牒文。雖然在德軍進取丹麥挪威之後。英國外交部發表了文告。說明英國將聯同法國採取海陸軍必要步驟。以與挪威共同作戰云云。可是據消息的傳來。丹挪兩國都接受了德國保護。那末挪威自然不致再要求英法援助之理。若果挪威不要求英法出兵援助。英法則出師無名。挪威不請求英法出師。而英法遽爾動兵。那末挪威可宣布聯合德國共同抗拒。這在外交程序上英法已比德國吃虧了。

然則英法將如何對付北歐問題呢？退讓似有所不甘休。戰下去恐怕又非容易。英法現在最吃虧的就是不能奪取中立國的人心。不但對北歐諸國如此。即對東南歐諸國恐怕亦不免如此。如果不能奪取中立國家的人心。那末英法外交就不免陷於孤立。我們試打開歐洲的地圖從新看看吧。意大利蘇聯傾向德國就用不着說。北歐和波羅的海諸國已成爲德蘇軸心的範圍。荷蘭和比利時將來傾向如何尚未可知。但是東南歐方面。英法只操縱着希臘和土耳其。羅馬尼亞因爲介於德蘇兩大之間。自然不敢開罪於德國。匈牙利。保加利亞和南斯拉夫都是傾向於德意兩國的。西班牙也是一樣。照這樣說。英法到底誰是她們的與國。恐怕張伯倫自己屈指一算起來。也要打個冷戰呢！

總之。北歐事件發生之後。英法企圖造成更大的包圍德國陣線。現在可告失敗了。即使英法是不甘罷休。至多是馬上集中艦隊來與德國潛艇戰。德國潛艇戰的範圍將更擴大。換言之。即德國已擴大海戰的活動力。即就空軍而言。從此以後。德國空軍不僅是威脅倫敦。并足以威脅蘇格蘭。從戰爭資源而言。德國獲得挪威瑞典的支配力。農產礦產均足以支持德國長期戰爭。所以這次的歐戰。似與上次歐戰大不相同。上次歐戰。德國是四面受敵。現在德國的敵人則僅有西面的英法兩國。歐洲的大多數中立國都變成了德國的與國。

今日歐洲時局的推延。我們只看見漸有利於德國。反之。英法勢力則漸見削弱。美國雖然是在表面上同情英法的國家。實際上只是在背後慫恿戰事擴大。而使利其漁利的政策而已。

蘇警備艇侵境 架走漁夫

【佳木斯十七日電】本月七日午後四時許、於去撫遠縣城西北二十公里之黑龍江上、突有蘇聯警備艇越境侵入而來、將正於該地點江岸漁場中之撫遠縣小子市居民滿人漁夫鮮昌和及趙風綠拘留、當場將鮮射殺、而將趙與小舟共架走逃向蘇聯領內而去、

改正現行國有財產法
近將折衝使臻具體化
公產擬歸地政總局掌管

【新京專電】地政總局改組以後、本諸行政機構一元化見地、以不動產登錄指導監督權移管該局暫告整備、而在期待當前之第三次修正計畫試案圓滑遂行上、土地行政於縣側全面的一元化、亦屬燃眉急務、遂致企圖將現在經濟部所管之公有財產或各部所管財產移管於地政總局之議、因之、現在國有財產法之改正、遂成問題化、關係部局間、近即折衝、不日將告具體化云、

張自忠陣亡

【○○十七日電】敵第五戰區右翼兵團長、張自忠、十六日在張家集（長壽店東方三十公里）附近戰死、經日方已將屍體收容云、（寫眞即張遺容）

◇◇日軍當局談◇◇【又電】關於張自忠之戰死、華中軍十七日午前九時發表當局談話如左『掃討漢水東岸大洪山脈中日軍橫山、大澤兩部隊、五月十六日將敵第三十三集團軍司令部並及其麾下三千包圍攻擊、已使完全覆滅、集團軍軍長張自忠遂戰死於此次戰鬪、日軍立即收容於戰塵之間、茲後鄭重納棺、於蔣介石統制下、執拗抗日之雜軍將領末路、實可哀憐、』

佔領鄉寧
敵兵棄城狼狽竄逃

【太原十七日電】與西進北上部隊之猛追相呼應、一舉由敵軍背面向東方壓縮包圍網之武田、久保田各部隊、十五日晚八時、先後殺入敵軍九十軍之根據鄉寧縣城、將其占領、以日軍電擊的進擊、敵軍早已放棄、鄉寧支離滅裂、紛紛逃竄、城內已無敵影、市街李文匪之暴虐之跡猶存、破壞無遺、宛若廢墟、

追殺部隊 掃蕩當陽殘敵而活躍之日軍池田部隊

理事官調動

【新京專電】
東安省理事官 小松仁平
任民生部事務官敘薦三 總務廳事務官 井上義夫
任省理事官薦三 命龍江省警務廳特務科長 吉林省警正 飯島武光
任省理事官薦三 命東安省警務廳警務科長 間島省警正 川上藤松
富錦縣警正 則於夢吉
任警察廳警正薦三 命警務科長(延吉) 延吉縣警察廳警正 茅根龍
依願免官（五月十六日付各通）
水力電氣建設局技正 中島健吉
命工務處土木科長水力電氣建設局技正 內田弘四
命吉林工程處土木科長
五月十七日各同

德軍進攻益急
衝破那慕爾·台南間

【巴黎十六日電】比利時戰局、德軍愈形展開於有利、而德軍渡閔斯河、在馬吉諾線已得立足點、聞將調動四萬五千新銳動員部隊、一鼓作氣、掃蕩法軍防衛、巴黎政界聯合軍首腦等、亦認爲戰局極形重大、對此、英法機大編隊援助下之法國戰車隊、十六日爲破德軍之進擊、出諸突破作戰、聯合軍地上部隊、在安特華普、盧宛、不魯捨爾等各要地前方、似在死守現地、一方、據傳德國機械化部隊、在那慕爾南方、山側面攻擊、使那慕爾與台南間之突破、抵於成功、法國政府發令、停止意大利國境附近旅客列車之運轉、十六日更發表、中止運轉東部法國之多數列車、

埃及頓吃緊

【開羅十六日電】埃及在住之意大利人、基於駐埃及意大利領事館之勸告、於極秘裡、開始由埃及撤退、一方駐埃及美國當局、亦已勸告埃及在住美國人之開始避難準備更埃及政府、對開羅亞力山大共他特殊軍事施設之附近住民、命令準備避難、而圍繞意大利之參戰說、埃及現下已示戰爭之開始前之緊張云、

荷領印度現狀問題
日美達實質協定？
堀內·哈爾談判結果堪重視

【華盛頓十六日電】堀內大使十六日下午四時、訪問國務院、約亘四十分鐘、與哈爾國務長官有所會談、據美聯社報稱、『堀內哈爾會談結果、日美兩國關於尊重荷領東印度現狀、已達實質的協定、』殖值注目、堀內大使於會談告終後、曝於會談一切、避免言明、僅謂日本不滿足於荷印現狀云、

全聯 舉辦期近將確定
着重統制經濟

【新京專電】七年度協和會全國聯合協議會舉辦之日期、經關係者間協議結果、內定於九月二十日起、舉行十日、大抵最近即開中央本部委員會、作最後的決定、而本年度協議會重點、當然集中於基因內外情勢之統制經濟集約、從而會期中、尤其使分科會懇談會運營合理化、同時與關係各機關緊密提攜、至於代表之諮問事項、事前分別送達、予代表以充分研究之餘裕、而發揮協議之效果、當局鑑於該機關之舉辦目的、除使多數代表列席外、且本年度使各省縣旗市地區本部長亦側席傍聽、如斯本年度各地代表數、更加入內定使興安兩省南省、各出席二名、地方代表總數爲一百七十四名、

佔領要衝倫格維

【柏林十六日電】據柏林各報消息云、德軍於十六日佔領法國比利時盧森堡三國國境毗接處之法領要衝倫格維市街、該地要塞、高懸德國國旗、但該消息尚未經軍司令部當局確認、

意急修戰備
兩三日內或難參戰

【紐約十七日電】最近英法方面放送新聞消息稱、意大利將在近數日中、蹶起參戰、據十六日紐約所得可靠之情報、羅馬現地之印象、毋寧有否定的傾向、即意大利急遽動員、徵發大號汽車、增強倉穀統制、盛行移動國內軍隊等、雖屬事實、但此僅備英法側、不時之攻勢、因之、在可能範圍內作一切準備、意大利倚行蹶起、豫想爲如次三場合、

一、客觀的情勢之變化、即德軍之勝利、屬於確定的場合、
一、英法挑戰之場合、
一、地中海及其他意大利權益被侵害之場合、

大抵意大利近二、三日中不能參戰也、

德機越瑞士境

【日內瓦十六日電】十六日午後六時、突韓有戈爾型德爆炸機三架、飛來丘里西州之上空、瑞士偵察機隊、乃立即飛起與之交戰、結果使敵機不得已不時降落、德機搭乘者二名負傷、即地扣留、

法重要閣議

【巴黎十六日電】鑒於比利時政局並馬吉諾線方面戰況之重大化、法國政府、十六日正午於外務省於列易諾首相主持之下、由全閣僚上下兩院議長並巴黎防衛司令官等出席、舉開重要會議云、

美總統羅斯福 聯任有可能

【紐約十六日電】成爲美政界之謎之羅斯福大總統第三期出馬問題、據政界消息靈通者謂、因今次歐戰之擴大、羅斯福大總統再出馬問題有甚大之可能、更據紐約泰晤士報華盛頓電稱、嘉納副總統曾洩露民主黨領袖對羅斯福大總統再指名爲總統候補人秘息、事實嘉納副總統爲民主黨總統候補者、則羅斯福總統再出馬決不致受阻遏、故美第三期大選之動向、頗堪重視、

誓取斷然手段
法揆表明應戰決心

【巴黎十六日電】法蘭西政府、鑑於法比國境方面戰況、十六日午前十時、在外務省會開重要會議、由列易諾首相司會之下、有蕭丹副首相、達拉將軍等出席、亘兩小時餘、第國防相、洛亞內相、德巳、行重要協議、茲關於孟基公共土木相、夏斯彝法政府之戰爭遂行方策、上院、耶里奧下院兩議對此新的決意、業胸有成長、巴黎防衛司令官海蘭竹之列易諾首相、午後三時稍過、即臨下院、曾披瀝關於法政府戰爭遂行方策之強硬決意、述說此際似應取最果斷的手段、至其結果恐對戰爭遂行之方法及兵力之點、均須變換云云、下院對此贊成、曾作長時間歡呼之拍手、法首相之演說、所謂『果斷的手段』爲何？頗值注目、

集結大軍
德在斯·匈國境附近

【布達佩斯十六日電】當德匈國境方面緊張之際、據維拉齊斯拉維亞（斯洛伐克）、匈牙利國境消息云、德軍大部隊集結於斯洛伐克匈牙利國境附近、軍事消息通以爲德軍行動目的在更大量確保羅馬尼亞煤油耳、又傳稱溫納（斯洛伐克）飛行場亦集有德軍飛機甚夥、

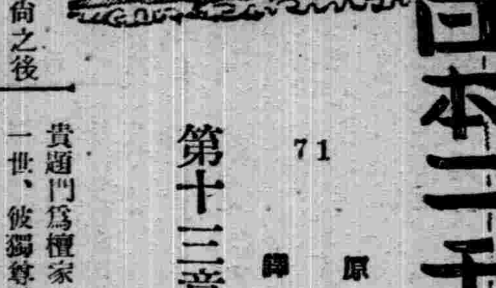

日本二千六百年史

71

原著 大川周明 譯者 李雅森

第十三章 宗教改革者道元禪師

彼雖爲明全和尚之後繼者居承襲建仁寺之地位、然僅駐三年、即退居深草里、復去越前之深山、時京都東福寺之聖國一師、鎌倉建長寺之大覺禪師等、咸以高貴顯門爲檀家、而睥睨一世、彼獨尊乃師如淨禪師之訓誡、專心於悟徹一端、渠奉北條時賴之招、在鎌倉傳道半年餘、然事畢、拒時賴之懇求、對延立精舍、亦堅辭不受、蒙贈三千石、竟拒而歸山、曾詠其心懷曰、

由僧出去半年餘、猶若孤輪處大虛、今日歸山雲氣喜、愛山之愛甚於初

又蒙恩賜當時佛教界之最高法服紫衣、亦兩度堅辭迨勅誥三度、以不敢再辭而拜受、但束之高閣、終未着身、因之、禪師一世、祇一黑衣僧、有累日本佛教之政治葛藤、獨有禪師得以擺脫淨盡也、道元禪師、次由學問中解放佛教、日本佛教、由行代一變而爲學問之傾向、早胚胎於傳教、私法、迫乎道元半世、佛教之教義頗煩瑣、經典爲數亦多、有所謂『顯密大乘經六百三十七部、二千八百八十三卷、』有寺領足衣食之無數僧侶、日夜鑽研於經文與論釋、以無意義之煩瑣空論爲事、互證其博警多識、

道元禪師、幼即悲人驚嘆、讀爲『文字童子』、於研究佛學、亦無出其右者、然初不以佛教之學問與佛教之信仰混同、以眞確之宗教信仰、唯賴坐禪辨道可得、非習學文字之法師所能知、故禪師歸朝後、未幾、即於所著不曾開教宣言之、『普勸坐禪儀』中、亦述稱『尋言逐語之解法、可以休也』、當時之佛學、使人埋首於無數經卷中、求智慧於表面研究、其從自翻檢浩翰之書冊、與佛教之本來生命、固無涉也、若夫『虛耗思慮、而擬得菩提之功德、』適如南轅北轍、又無異圓孔方木之不相能也、夫參究佛法、要在自悟、究明自己之眞面目、對外之眼須異於對內、着芒鞋走遍千萬里、尋春不得、而坐嗅窗前之梅花、則得知春在枝頭、道元禪師、即如是使佛教脫除學問之羈絆、會此時代、有通八宗、有明大宗、有天台學者、以愚自矜、迷信學問、而道元禪師謂、『以迷於文學之學者導衆生、實如一盲引衆盲也、』又曰、『天然之妙智、自然如眞、何須假之儒書或佛卷耶、』此與法然上人一篇起請文中所言『擬善學一代之法、而以一文不語之鈍質、無智者之靈、祇可一向念佛、』同可謂針對時代之革命宣言也、

道元禪師、復放棄平安佛教雖然纏綿之表面及物質上分子、平安佛教之中樞、爲加持祈禱、當時之人、有事即求佛之保護佑助、而祈持禱、即乞佛加護、或冥應、或冥助或生利之手段、霖雨連綿亦祈禱、罹病亦祈禱、姙娠亦祈禱、爭訟亦祈禱、行商亦祈禱、人爲一切利己滿足、而當倚賴僧侶、致當時祇禱僧支配王公四民之幸福於掌中而操縱可長之權力、因之、食求莫大之布施、得豐富之財產、而衣食溫飽、人人亦願用種種供俸或讀經、冀邀佛恩惠、或謂以之積德、或謂用修善根、據中右記載稱、白河法皇御一代所修『善根』計畫像五千四百七十餘體、生丈佛五體、丈六佛六百二十七體、半丈六佛六體、等身佛三千一百五十體、三尺以下二千九百三十餘體、大塔二十一基、少塔四十四萬六千六百餘基、金泥一切經書抄及其他秘法修善千萬壇、不知其數、當國力疾弊之時、爲功德尚且如此冗費而不惜、觀此可此當時人民如何上下一致沉於利己之迷信矣、

大照焚燬聲明 啓者敝人張玉林原有地二段坐落輝南縣樓街村太平堡因有自己領名大照一張計下則地一○四畝東至孟廣仁西至大河南至宋國濟北至李廣元又有敝人領名大照一張計下則地一二○畝東至孟廣仁西至大河南至李廣元北至李殿元因大同二年六月間刀匪變亂將大照被焚燬除呈請縣公署補發新照外特此登報聲明 聲明人 張玉林啓

浮多執照遺失作廢 李廣財領名地照坐落大椅山村嗣紳滿屯土地一段原額實字一六六號中則一百十五畝三分浮多一六七號下則一百七十五畝因大同元年匪亂遺失除呈請金川縣公署繳納滿丈價費並換領還照外無論何人拾得作無效特此聲明 金川縣大椅山村民 李廣財啓

父子脫離關係緊要聲明 逕啓者爲敝人長子朱延年十八歲已經娶妻由札蘭屯優級校學卒業近來竟染賭博太甚橫逞拐騙規戒不改勸之不悟甘作下流之徒實屬可恨之至茲以登報通知遠近親友街坊鄰佑注意以免受其巧言欺騙由此脫離父子關係嗣後伊在外無論作何是非而家中概不負責任特此登報聲明 札蘭屯太平橋西頭道街仁義街門牌二十號 朱維藩謹啓

遺失滙票聲明作廢 啓者敝號於康德七年四月十六日由中央銀行滙往錦縣中央銀行照付註名福聚成支票壹張計貳仟元整票號三三四六六二該信寄去不料途中丟失特此聲明拾券者作廢 奉天皇寺街 鈺豐源啓

緊要聲明 敝人在滿東公司服務有本櫃發給身份證明書一紙上黏敝人半身像片於月之七日上街辦事一時不慎致將証明書遺失勿論何人拾得作爲廢紙除報告警察備案特登報聲明 敝人 韓九齡謹啓

地照焚燬聲明 鄙人姚自成領名坎字四二九號下地二十畝坐落西安縣三實村界午字七五三號下地四十八畝八分計照二張於民國二十年九月十日被匪燒燬房宅致將地照燒燬除依法報請縣署備案補發新照外特此登報聲明 西安縣 姚自成啓

遺失戶管 原領劉金喜恭字段六號坐落鎮東縣西倏沁屯計扣實地七十六晌七畝出售李子林換領更名因康德六年七月間套保村申報兌冊經村長王景鴻手遺失嗣後無論落在何人之手均作無效特此聲明 李子林啓

遺失押品收據聲明 敝人於民國年間借得春耕貸款押品收據第五一號於大同二年刀匪進街變亂遺失其後無論落於何人之手概作無効特此登報聲明作廢 聲明人孤山街 李廷均啓

重要聲明 敝人年邁多病子復幼稚茲爲愼重計已委託長媳常黃錫澤五女單常秀英姪孫常虞堯外甥任慶泰爲子錫平之監護人自後所有敝人家務均由右記四名共同負責處理之除於上年十二月二十日已眼同多人書立委託書外恐一般親友未盡週知特登報聲明 奉市小東街二段二百號 常伯山啓

地照焚燬聲明 啓者鄙人趙維本領名坐落瀋陽縣四區楊家荒村沙坨子屯中則地照一張計三畝六分執照號碼不詳東至楊姓地西至道南至本姓北至趙姓不料於康德七年一月廿日因失火焚失除呈請補發新照外特此登報聲明 申請人 趙維本啓

緊要聲明 奉天小西門裡德順發玻璃因資金薄弱更因近年來生意不佳以致賠累無力支持故經東夥協議之下於本年五月十二日已兌與李續伯名下經營爲業兌價同業收足自兌之後關於德順發之內外存欠仍歸德順發東負清理之責不與接兌人相涉恐未週知特此聲明 德順發經理人 孫忠慶 接兌人 李續伯 啓

種兎分讓
○應努力生産不可欠之軍需品的兎毛皮兎毛
○敝園爲民間經營之日本最大的種兎場依十餘年之體驗努力擴育優秀種兎
○飼育昂哥拉兎外他種
○在各地共進會、品評會獲得多數之名譽優等賞
○奉贈養兎指導法
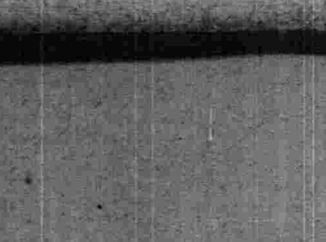
日本愛知縣寶飯郡豐川町 豐川局私書函第二號
各地學會學校御用 蓬萊園種兎場

國民教育關係重大 必須力謀發展
呂民生部大臣的第一聲

【門司十七日電】出席日滿經濟懇談會之滿洲國產業部大臣呂榮寰氏、已帶同呂文華參事、田原參事及其他人、十七日由大連乘門司停泊之日滿連絡船吉林丸來朝、記者訪該氏於船中、彼以未接正式通知、乃屬突然、故亦無感想爲前提談述如左、既於新聞上發表、大概屬於事實、至於新大臣之感想、及產業開發既亦走上軌道、而節節向所期之目的邁進、產業開發、按現下世界情勢觀之、極爲重大問題且必須確立民心之安定、余自建國以來、竟盡力於地方行政、產業方面、故對於教育方面無何經驗、然對於教育之重大性、頗爲熟知、國家雖僅有物質的大發展、若精神上有缺陷、則國運衰退、爲必然之勢、因此國民教育、今後益加重大性、既有此種情勢、故思深爲努力於國民教育、此次乃爲產業部大臣之訪日、乃思以此資格臨席會議、故將展開話題於日滿經濟懇談會、經泊中渡下關、參拜乃木神社、乘午後一時出帆之該船、去神戶、參拜伊勢、橿原兩神宮、預定三十日後再臨席門司俱樂部之日滿經濟懇談會後、視察南九州各地、而後歸國、（圖即呂大臣）

異動旋風已歸平靜 新京市 機構稍改革

【新京專電】當初夏之一夕、大異動之旋風、突如襲向滿洲政界之上層部而來、於忐忑中度過一夜、已爲十七日之晨、是時天空開朗、陽光粲然、大風一過之平和空氣流入已爲旋風中心之國務院總務廳、是日星野長官、朝來即閉居於官室之深處、與昨夜由奉天方面旅行歸任而來之新松木總務廳次長、及菅地方處長、神田企畫處長作密談、順應於行政機構之改革下、所遂行之協議、乃爲協議電擊之人事異動下新京市長主計處監等後任之人選、此舉對全滿之神經、至少可以使之微感麻痺、但至三小時許後、方知無何大規模異動、僅稍事改革機構耳、如昨日之電擊的異動、已歸烏有、一方十一時半、發表新京市公署佐藤公園科長等之人事異動十名、正午、松木、薄田新舊總務廳次長又遂行會見、此次異動所投之波紋、甚大、新總務廳次長、述其感想如左、

余於此七日中、携帶要件、前往奉天、昨夜方歸京、於站台上、即受接辭令、頗驚爲意外、故亦無所謂何等抱負感想、今後在總務廳、尙那秘書、法制兩處長勤務、是以擬據同樣要領下、盡其微力、而完成助理長官之責任、

吃飯問題 解決
米穀手摺制 側重一般家庭
決自六月一日開始實施

【新京專電】爲國都市民所注視之米穀手摺制度、頃對一般家庭之查定、已行終了、豫定於六月一日、開始一齊實施、前定以十五日爲截止聲請日期、而市民中對此聲請、仍有未終了者、因之市公署曾於十六日、更向市民加以催促、希早向各所屬組合長聲請爲要、此米穀手摺制度、大人一人一日五百瓦（約三合五勺）、小兒（三歲以上至十二歲者）爲其六成一回可領十五日分之配給量、現在市商工科已備手摺十萬冊、於近日即向一般配布、至料理屋、飲食店等之特別配給、則由米穀配給組合直接配給、至於對此審查、大體範圍似已完了、此次配給範圍、爲置重點於一般家庭及寮、會社食堂等、關于料理屋、飲食店等、於可能中、似將斷行配給量之制限云、

京吉驛傳馬拉松大會
明日堂堂舉行
各隊健兒摩拳擦掌準備決戰

【新京專電】本報主辦第六屆京吉驛傳馬拉松競走大會、已迫在明日、出場各隊、刻均勇氣百倍、堂堂入京、人人抱必勝之意氣、準備一顯身手、十八日下午一時、呂會長、桑原、染谷、城島副會長、牧野審判長、山下總務、總務委員、職員、參加隊監督、選手等一同至新京神社、依據如左次序、舉行優勝旗返還式、

優勝旗返還式
一、選手職員入場、
一、致詞（桑原副會長、）
一、返還優勝旗（由吉林市隊返還）、
一、閉會、

次之、十九日（大會當日）上午八時、植田吉林省次長、路、貞松吉林正副市長、牧野審判長、山下總務以下職員、各隊監督選手等、齊至吉林驛前、舉行吉林出發式、其式典次序如次、
一、選手職員入場、
二、向帝宮遙拜、
三、對興亞英靈默禱、
四、開會致辭（植田省次長）、
五、祝辭（吉林市長）
六、審判長講示注意事項、
七、選手宣誓、
八、市長手交書翰、
九、競走開始、（出發茂木出發發令員、）

十九日下午五時、呂會長以下職員全隊監督選手、復於全員參列之下、按照左列順序、舉行閉會式、
一、選手職員入場、
二、吉林市長向新京市長手交書翰、
三、審判長講評、
四、優勝旗授與式、
五、呂會長致辭、
六、新願武運長久、
七、三呼萬歲、（桑原副會長）
八、閉會致辭（山下總務）

滿鐵部所長會議（記事見本日晚刊）

國兵教育行軍記（三）
本報特派員 楊森
沿途熱烈歡迎 軍民一体精神畢現

遠望烟斜霧罩、樓閣冲霄、共建設、頗爲雄壯、則昭和製鋼所也、十二時許、抵鞍山市、街道之整齊、建築之新穎、極爲壯觀、較客年余經過時、大有一日千里之進展、去鞍山約半小時、即千山驛、前軍已在驛前休息、驛東之山、出產鐵礦、由山下自礦坑、設有蜿若長蛇之小鐵路、許多勞工、往來工作、頗爲可觀、二時四十分許、經湯崗子、而抵海城驛、在驛前、有協和會、青年訓練所學生等持旗歡迎、全隊遂於此休息一小時協和會方面並在公會堂備茶點招待、各隊遂分赴公會堂吃茶、余同郭少校、于准尉、至鮮貨局、略飲汽水、少進、糕點、遂即歸隊、時前軍已經出發、余等亦登車、就途、五時許入牛莊管界、沿途兩側、多爲楊柳、將近東二台子村、路多白沙、汽車進行、稍感困難、正進行中、一輛汽車忽滑入道旁溝中、於是率瀨部隊長、松井副官率兵士等、修補道路、舖好撥板、以其他汽車牽引、車始出溝、當時少兵甄玉華、不辭辛勞工作有力、部隊長極爲嘉許、即時發令、進級上兵、五時四十分許、抵東二台子村、該村學校師生、整列路旁歡迎、於三呼萬歲聲中、各隊通過、至牛莊城東門外、時約六時二十分許、由該街警察署長、街長、協和會、及商民學生等歡迎中、遂抵街裡、全街各商民住戶、均懸掛滿日國旗、表示歡迎、全部隊駐在地、爲公立國民優級學校、余同郭參謀、由縣署長引導下、至一家燒鍋住宿、部晚膳後、參謀邀余同至講演場、余頗同意、八時四十分、已達目的地矣、

牛莊街無電影院、故於北關派出所廣場、設爲臨時露天電影講演場所、講壇四週、擠滿男女觀衆、約四五千名、廣場中幾無立足之地、首由縣警察署長致詞、繼由一軍管區郭參謀、講述國兵法施行之趣旨、並國兵法之內容、最後於觀衆高呼當兵報國聲中、講演節目、遂告結束、但鼓掌之聲、仍熱烈鼓動、電影開幕、始告平息、所映影片爲〃我們的軍隊〃、〃國境之花〃、及新聞影片、內容係發揚軍威容及軍隊一般生[illegible]並啓廸民智等、一時許[illegible]電影閉幕、余乃同郭參謀返寓就寢、

甘霖澍雨灑遍滿洲
本年豐收可期

【新京專電】滿洲古諺有謂『見苗就保七成年』、其意義卽於雖些許肥料亦不需要之肥沃土壤滿洲能於播種期降雨、只要有苗、便可得當年之七成收獲、十七日開觀象台及產業部農務司之『農作物增產五個年計畫第一年度之本年、得惠於天氣農作物豐收無疑』極值愉快之言、與前日關於阜新大油田採油成功之快報、相次第發表、頗爲近日之好話題、據觀象台所發表之天氣概況、謂本年解氷期稍早、而播種時最緊要關頭之四月中間、因氣溫上昇不調、未適當降雨、因此耕地殆將旱燥、關於旣採種完畢之北滿小麥、亞麻、開原以南諸地之莊稼、全滅氣運之成行、頗爲憂慮、一部地方民衆、早已有求雨者、仰天喚息、惟俄然於五月十二日以降之六日間、全滿有平均十五粍之降雨、地面下之土壤滋潤至五寸深、農民莫不喜形於色、卽將雨量最多之十五十六兩日、按地方別觀之、間島省土門子五十四粍爲最高、次爲綏芬河之二十七粍、千振村開拓地之二十四粍、而最低之奉天、亦有十三粍之降雨、已告竣播種者、已有生芽處、而未播種地方、急速開始播種、此次降雨誠如產業部農務司係官所謂『前日之雨、乃爲一億或二億圓之貴重雨』、

視察諸孟罕 鄉土代表抵哈

【哈爾濱專電】承鐵道總局好意特別增結二輛鄉土代表列車之諸孟罕視察鄉土代表一行、十七日午前六時二十八分、在冷雨中、抵哈爾濱驛、於增尾領事及軍、官、民、國婦等多數出迎下、首向伊藤[illegible]文公銅像致默禱、然後[illegible]驛內食堂進朝餐、視察[illegible]內、午前十一時三十分、更搭車一路赴海拉爾、

普及"國兵法" 憲兵團設問事處

第一憲兵團、鑑於自國兵法施行以來、一般市民徹底了解該法趣旨者、固屬不少、而未能十分明白者、亦大有人在、茲爲謀普及國兵法施行趣旨、使市民更進一層深刻認識計、特於本團內、設置兵事問事處、現已開始辦公、凡一般住民、未徹底國兵法內容或趣旨者、可隨意前往相談云、

賽馬 又將開始

春色闌珊、已入初夏、奉天市民所渴望之春季第二次賽馬、將自廿五日起、按左記日程開始、
五月 廿五日、廿六日、廿七日、廿八日、卅一日、
六月 一日、二日、三日、

滿工會視察東邊

於滿鐵董事等之東邊道視察之次、纖有滿洲工業會方面、亦行組織東邊道產業視察團之舉、定於今日午前七時五十五分乘由奉天驛發列車向通化方面出發、茲誌一行人員如左、

團長、滿洲工廠社長 山本盛正
滿洲工業會常務理事 野添孝生
大金工業所 野田信光
日本洋漆 筑田勝一
河村工務所 小川萬治郎
滿洲鑄鋼所 横尾眞平
滿洲工業所 鈴木通義
阪東調帶 吉本欣嗣
小野田洋灰 難波繁一
富士電機工廠 新居四郎
滿蒙毛織 推名義雄
鐘紡 寺本義一
鶴原製菓 鶴原文雄
住友金屬 田原友輔
本溪湖煤鐵 豐澤明次

洋貨商負債潛逃 商工會處理善後

奉天商工公會、頃以北市場公和商場內商戶振興泰洋貨莊執事張振侯、因負債過鉅、竟於本月十一日、乘隙潛逃、該會據報後、遂即飭令城內商工問事所處理、結果、除對該號所有物品查封擬定於本月二十七日舉行拍賣外、現正從事該號債戶招喚、準備淸查償還中云、

標賣公告 左記不動產出售標賣者於五月二十二日午前九時來西北市場西院大同冰菓公司在下午一時開標
一、領標紙時先交預定價格十分之二保證金如不得標原數發還
一、仲標者由仲標之日起在五日內將全部價格交足如不交時保證金概不歸還
一、坐落在西北市場臨街馬路門市瓦房九間接連後院瓦房八間半
一、地皮東西長一百尺南北長六十五尺
一、預定最低價格房及地基共國幣三萬零八百元
又一、臨街門市瓦房十三間後邊接連瓦房五間紅磚樓房上下十七間
一、地皮東西長一百七十六尺南北長七十尺
一、預定最低價格房及地基共六萬元
大和區厚生街三段二號 大鑫房產公司啓

緊要啓事 本會館以都市區域擴充會館中樞於衞生大有防碍於觀瞻甚覺不雅是以共同協議表決均遷城北達子營安葬以重衞生而壯觀瞻現已申請主管官廳頒發許可在案以俟發交過會即行遷移已於本年四月（三四五）三日間分發各坟主遷移通知在案現爲期甚邇再行登報聲明各坟主對於遷坟事宜如有意見限由五月七日起至二十一日止十五日期間內到會館聲明以便核辦在此期間若無聲明屆遷移期即照行擬定辦法遷移特此緊要聲明
奉天市大西邊門外 旅奉山東同鄉會館啓
康德七年五月七日

至急租用住宅啓事 今擬租用住宅壹所樓房及樓座或瓦房均可惟房屋須有六七間院落佔地壹畝餘位置在舊附屬地或商埠地爲宜如室內有衞生設備者尤佳如有斯項房屋欲行出租者請向南市場十一緯路德與五金行接洽或用信及電話通知亦可倘因介紹而成者亦備有厚酬此啓（電話（２）二五六六）

聘請受任法律顧問聲明 啓者敝號連盛發茲聘本律師徐慶裕爲常年法律顧問嗣後關於敝號及敝人之名譽信用財產及其他一切法益如有不法侵害者由本律師負保障責任恐未週知特此聲明
聘請人 開原街第二市場 連盛發 財東李劉氏
受聘人 奉天市大東街壹段貳號 律師徐慶裕啓

緊要聲明 啓者本公司茲聘請大律師姜書信爲常年法律顧問嗣後關於本公司之名譽信用及財產上一切權益完全委任法律顧問代爲保障辦理恐未週知特此聲明
本溪縣義和公司經理 王安民謹啓
康德七年五月一日

緊要啓事 本律師茲受義和公司經理人王安民聘爲常年法律顧問嗣後倘有非理侵害該公司及該經理人之名譽信用及財產上營業上一切權益由本律師負完全保障責任恐未週知特此聲明
康德七年五月一日
奉天市大西城門外 法學士律師 姜書信謹啓

奉天大南街慈恩寺千佛戒期圓滿供設超渡靈位並舉行千僧燄口施食通啓
敬啓者竊以毘尼初就正龍天福護之期定慧相熏乃鉢曇滿應之際戒範精嚴多生所罕觀也壇場蔭庇叢懲則易銷爲本寺値戒玆圓滿所以有千僧燄口之設也査本寺自舊歷三月十五日開壇傳授千佛大戒所有求戒四衆計達一千五百餘人殊勝因緣得未曾有玆擬就此期內普爲法界衆生祈福懺神罷見擇於舊歷四月二十八日晚七句鐘啓建七佛主懺千僧施食一壇以資祈福保安上報國家深恩普酬檀越厚德凡有善信諸大居士如欲發心孝拔宗親供設先靈之位而祈超拔者卽請預先掛號俾免臨時匆忙値此大好之機緣幸勿覿面錯過交臂而失之也
計開
供設靈位每份五元至百元至祈隨意發心勿稍遺憾以廣孝思而增福壽爲祝
奉天慈恩寺退居修緣率住持省偷謹啓
舊歷四月初三日

機械工師的福音（電話二·五二七番）
S型旋床用齒車計算器
四大特色
㊀銅製凹字堅固耐久
㊁二扣四扣絲扛兼用
㊂說明詳透易於明瞭
㊃裝璜美觀携帶便利
定價四元 寄報價八折 外埠函購先惠貨款 郵費加一
總發賣元 奉天市瀋陽區大西街五段一〇〇號 老地點大西邊門外南二經路 鉄工廠

日語專門 **日滿書院招生** 新學期開始五月二十日
今次開學普通科第一第二第三學期及高等科與補習生均可按各學員之學力隨便入學但各班均以五十名爲限
教授科目 （第一學期 第二學期 第三學期 高等前期）發音會話書取對話讀本 日語文法會話書取聽取對話譯讀（目下開學中） 語文法、讀本、小說、歷史、新聞、戲曲會話、翰書文（目下開學中）
入學資格 第一學期限初學三者第二學期限四個月以上學修者第三學期限八個月以上學修者高等科前期限一年以上個學修者
授課時間 本科午前九時至午十二時午後三時至五時夜科午後五時至七時同七時至九時
簡章 函索即寄插班隨時入學遠道通學者本院給與乘車減價証
地址 奉天市瀋陽區一心街一段九四四六號（舊大西城門內瀋陽縣胡同電話（四）三三

招打字生 奉天省長許可 日滿打字學院 打字員女子優良職業
本院內容 新式機器、諸多俱全、打字敏捷、使用靈便、日滿兼習能學完全優良打字教員設備齊全女子希望充打字員者速來學勿失良機入學手續年齡不限隨到隨考試日語科免費教授均有清潔樓房宿舍間詳細簡章函索附郵票二分即寄『本院代打各界文件』推薦優秀打字員
院址遷移奉天大西關桂牛彔胡同警察署分所門前便是

萍貴顧客自理貨品不良皆換
巢礎 每磅現價五圓 總發賣處義縣 福星成
『外埠代理』奉天大南門裡太古山坊 錦州東街寶慶 阜新縣福泉瑞 朝陽縣德生堂（電話一〇一番）

奉天市 鼓樓南 中央大旅社
爲應寄宿舒適社會需要本旅館位置及各部附業設有左列特點 磁磚大樓百餘間交通便利 宿費廉遠觀皇陵鱗金殿 光足氣鮮樓頂園臉盆澡盆自來水煖汽池塘圖 水濂被淨室雅茶役勤喜壽禮堂席便餐歡迎團體撞球場電燈電話電鈴扇
電話四長二六六三六六番

感謝 肺病立止咳嗽 慢性淋濁殺菌散 **神靈**
啓者舍侄金純厚在奉天市交通公司服務因勞碌過度任宿疾肺病暴發吐血咳喘發燒約汗食減當赴奉天大東城門內致差行胡同三號濟世約房梁宅盜師病約三料痊愈健壯如初又晚親哲臣服淋濁約三料治愈北年的久淋該宅約靈效速活我令感銘肺腑特此鳴謝並將淋五服
代售處介紹患者以便函購同脫苦海也 慢性淋濁殺菌散單料六元 代售處 安東財神廟街大生東 錦州東關德潤泰 吉林西大街三樺益堂 豐嶺賈生堂 司縣振興永 新京大馬路義和謙
奉天市大西街二段二〇二號 **金錦章啓**

最奇的藝術
敝社社長周化一曾由歐美深得魔術奧秘茲欲授人本市面授外埠函授備有說明書及章程寄費滿洲郵票兩角四分即寄陣指定科目奉上講義及魔術具指述可演無不成功
奉天第一商場 化一魔術研究社
授教術魔

鷄 大卵優秀多產高級萊克亨初生雛改價分讓通告
無鑑別雛 百羽以上每羽二角六分 五百羽以上每羽二角五分
鑑別雛（雌百分之九十保証）百羽以上每羽三角七分 五百羽以上每羽三角六分
○包裝及運金本場負担○
（出雛日四月二十六日起每三天出雛八千羽）
（外埠函購一次最少百羽自取不限）
○購雛時贈養鷄書一冊○

劍農養鷄人工孵化場
奉天市瀋陽區鎭定街二段二十四 舊地址大北關前草倉不通行胡同

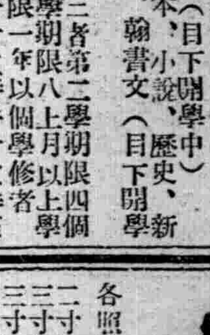

不用暗室 カテイカメラ 特賣宣傳
流行的照像機是現代必需之品
一、不用暗室手續敏捷
一、幼稚的小學生亦能立影像
各照像機附屬品在內定價
二寸版 照像機圓型 三圓九角
三寸版 方型 五圓五角
三寸版 圓型 六圓五角
四寸版 方型 拾圓五角
送料三角五分郵票代貨金九扣計算
價目表函索即寄（但須附來郵票二分）
テカイラメ本舖
新京東三道街 吉野洋行 振替新京二六九三番

批發零售
一、蓄音機 諸器一概
一、照像機各種
一、電影機各種
一、高級玩具一概
奉天城內鐘樓南 名古屋 電話（四）三〇七六番

免費招生 奉天省長認可 打字員專門養成所
一、速成班二個月畢業普通班四個月畢業
一、學科完備實習科凡康德五年新發明打字機不全及現在各機關流行使用各式機器
一、爲發揚協和精神更於教授時間外派遣日語專門教授
一、日免收學費學校隨學生程度選科深造
一、律收女生便利外縣學生隨到隨收
一、專舍宿備有入學章程函索附郵即寄新生
一、詳細十月一日起免費限三十名有志學打字者請注意學校之選擇勿自貽誤
本所原名『奉天打字專門學校』代打文件
校址仍在奉天小南關柴草市

隆中策
明清民初人物命理
推本年庚辰凡八字有內戊甲戊庚辰庚戌及現行大運遇此干枝均有重大問題喜金水反吉郵寄詳批拾圓書某省生人不航空迅速九日覆件草批參圓中批五圓 應命（實至名歸洵不謬也）
兩圓著大連華商會長龍陸堂及運不吉之命不爲惜哉著某商人亥運最優果贏獲巨金
宜徵命理 **滴天髓全書** 論命驗應不驗應分毫點只在備不備
精命理著 **紫微斗數全書** 已推命又可爲人權衡經余批命尤當運
知星盤各星所屬若何無師自通 收件處奉天商埠地北二經路永慶里隆中策住宅

補腎扶陽 **黑色大補丸**
補腎固精黑色大補丸係有名大醫生研究有年配製各藥性不燥而生精補血健腦強筋壯骨春夏服用合宜誠爲扶陽固精之無上佳品也
主治 房勞過度 先天不足 後天虧損 手淫滑精 腎虛體弱 夜夢遺精 腎子寒冷 腰腿酸痛 四肢無力 飲食減少 形容枯瘦 白濁淋濁 一切腎病
◎藥價每盒六角每打六元（外埠函購一打以上免收郵費）
奉天大西關大街下頭路北利升慶胡同口東六號 **張三多堂啓**

專門 **風寒救急膏藥** 貼上三日無效退錢
敬啓者敝廠多年研究製成一種風寒膏藥專治男女老幼各種風寒腰腿骨痛四肢麻木筋急心胃寒疾男女受風寒肚腹淋濁白濁精冷腎寒腰痛遺精經血不調等症此膏貼之有奇效每帖小五角大一元 外埠函購請先寄款以郵票代價不收 門市零售
奉天大西門外
漢醫 王潤川啓

琵琶記

—31—　儒丐

鄉村的人、本來是用不着勢力的、虛榮好看之念、更是不應當有、因爲他們根本用不着這些、完全是以純樸的風俗、偉大的勞力、去經營他們確然不變的生活、山青水碧、柳綠桃紅、就是他們的公園、阡陌交織、場圃片片、就是他們的運動場、民謠樵唱、鼓詞野史、就是他們的音樂和文學、他們沒有什麽不樂、也沒有什麽可怕、他們男婚女嫁、世世守着田園、以血汗作資本、只盼一個豐收、他們的豐收、就是國家的豐收、如果使他們感受威脅、羨慕了虛榮、追逐起勢力、這不但是國家的失政、同時也因爲鄉村裡沒了眞的紳士、更沒了眞的書香世家！

張大公的知識、不能探本窮源、可是在他小時鄉村情景、以及有德鄉紳的遺韻流風、他依稀還記得、怎麽現在一點兒也沒有了呢、於是他所念念不忘的就是怎樣才能復見當初的良風美俗、使他這一鄉、不再受劣紳猾吏的欺辱、那惟有出息一個人、纔能使大家沾光、他所以大表同情於蔡太公、希望蔡傭顯達、多一半也是由於他那愛鄉心所促使的、

現在蔡家老夫婦、爲了蔡傭赴考的事、又吵起來了、這是張大公義不容辭、而必須前往排解的事、

『爲什麽？老夫妻又在吵嘴、還教新娶的姪媳婦也爲難！』

因爲趙五娘把婆婆伺候得很順心、平日連一句閒話也沒招過、知道蔡老安人、必然很愛這媳婦、先這樣說、爲是平平她的氣、

『不提她還好、提起來、一樣教我生氣！』

蔡母忽又向媳婦起了疑心、此時他們老少四口、除了五娘勸了婆婆、又勸公公、伺候茶水、好象自立於局外、餘人爲難的爲難、生氣的生氣、全沒有一點喜歡樣子、張大公一見、早已料到一定爲了開科的事、老太太不願兒子遠離、又與老頭子吵起來、這太無理取鬧了、人家盼還盼不到、她却這樣攪、可是既爲魯仲連、也不能偏袒一方、因笑着向安人說、

神皋雜俎

武士道（四）（廷棟）

武士道之教育！武士道之教育○亦非一朝一夕之功○無論初級○中等高級○均加有武士道之趣旨○除却必然之課程外○加擊劍○柔道○弓術、馬術○水泳○角力等○而行武士道之身體鍛鍊○共選拔教課書○也至爲嚴密○以歷史教科書觀之○內中佈滿忠臣○孝子○節婦之傳記○與古今武士道之眞美人物一生事跡○驚天動地者○無不備載○雖初級○亦讀其較淺鮮者○使大和民族幼年○在不知不覺中得到武士道之精神○長而爲理想人物○故忠君保國之事纍出○實皆受武士道教育之薰陶也○

武士道之生死觀念—武士道生死觀念頗輕○所謂『生何喜之○死何懼之○』全國國民均有盡忠節於君室○名流千古之設想○尤以明治維新後爲甚○設國有持權勢專者○蒙蔽聖聰者○爲武士道者○決不能漠視○先加以勸之○不聽則以身諫之○非達目的不爲止○犧牲自己○爲國家○爲社稷○爲社會○爲人民○盡忠報國○豈非平日受武士道之陶冶歟○按其死法亦殊異非槍擊抹頸等○男則切腹○女則刺胸○間亦有刎首者○切腹者係在腹部由上而下○成一『』形以己身之肌肉○爲大義而從容不迫成『』形○此不爲不偉大矣○亦大和民族好男兒所爲也○世界之大○恐也難覓第二國如此死法○故武士切腹者○全國武士均稱贊之○

歷朝詩學史 325（范旭生）

▲韓愈

唐詩自大曆以降○體雖清雅○而音調纖微○少渾成之致○逮元和長慶之時○詩學中興○始復開元天寶之盛○其時釆詩法於杜○而以奇險豪雄稱者○則爲韓愈○

韓愈字退之○南陽人○（舊唐書作昌黎人○新唐書作鄧州南陽人○此從朱子考定）○生於大曆三年○三歲而孤○自幼好讀書○及長盡通六經百家之言○貞元八年擢進士第○官監察御史○上書極論宮市○貶陽山令○元和中再爲博士○改中書舍人太子右庶子○裴度討淮西○請爲行軍司馬○事平遷刑部侍郎○以諫迎佛骨○貶潮州刺史○旋移袁州○穆宗立○召拜國子祭酒○轉兵部侍郎○王庭湊亂○帝命愈宣諭○極論順逆之利害○庭湊畏服○歸轉吏部侍郎○長慶四年卒○年五十七○贈禮部尚書○謚曰文○

詩至李杜○已臻圓熟之境界○然過圓則流於滑○大曆諸子之不能出色○雖爲天才所限○亦時代使然○至於退之○既不肯安於庸滑○而天才學力○又不能超越李杜○於是乃另取途徑○別開境界○而造成奇險一派○趙雲松甌北詩話曰『惟少陵奇險處○尚可推擴○故一眼覷定○欲從此闢山道○自成一家○此昌黎注意所在也○然奇險處亦自有得失○蓋少陵才思所到偶然得之○而昌黎則專以此求勝○故時見斧鑿痕跡『有心與無心異也○

話劇漫談（逸君）

▲傀儡演員○

戲劇是以人物活○動而以故事作背景的東西○所以當然誰也不能不承認演員是擔荷戲劇的中心任務○但是演員能否盡到自己的任務○那只有看他的技術如何○哥登克雷他以爲演員是矛盾的○他一方而扮演劇中的角色○表現劇中人的情緒○一方面自己的情緒却在內心活動着○這種內心的情緒○是影響演員表情的最大障礙物○而且內心的情緒離以抑制○所以舞台上演員的表情多出於偶然的○哥登克雷他主張演員應該沒有情緒○牠沒有感情○應該是一個傀儡式的○但是傀儡不是生物○牠沒[illegible]能承受導演的指示○所以需要沒有偶然的演員○而以熱情從內心燃燒出來的演員○這可以叫他作『超傀儡』○

▲綜合藝術○

藝術的部門很複雜○就像繪畫○音樂○彫刻文學○照像○戲劇等……至於戲劇有人說牠是綜合藝術○這個也很有道理○譬如繪畫牠以色彩○線條來表現牠的情緒○音樂以旋律○節奏來傳達他的情緒○彫刻塑像以形象來表現○文學以文字或言語來表現○至於戲劇牠不僅依着是言語○形體○旋律○色彩等來表現○牠是包括以上種種的綜合藝術○

▲道具○

『道具』○（一）佛家應用之器物○謂之道具○佛經云所畜物可資進道者、即是增長善法之具○故曰道具 也○（二）日本謂器具 爲道具—辭源—

由以上看來就可以一目瞭然○道具是什麽○前者云道具是佛家的用具○但是戲劇中的什物不僅是佛家的用具○以外如廳堂○臥室○書房旅館○飯店……等○所用器具不一○可證後者洽當○前數月大北新報曾登載某君之文明劇與話劇○內中言話劇之先進者歐陽予倩○張石川諸先生○當時赴日本留學○在日本看到他們的新劇○回國後在上海組織春柳社○所以至今『道具』仍然襲用日本名詞○這也很有道理○按『道具』即ドウグ—投於奉天大北關—

風景寫眞　瑪邑摩崖之雕像

瑪麻雷普蘭爲印度南部山水勝境○古蹟尤多○最著者爲古殿磨崖之雕刻○蓋印度敎神話『阿魯玖那懺悔』掌故之雕像石也○像雕於三丈七尺之大花崗岩上○凡龍○象○獅○猿○犬○鳥○無不俱備○人皆丈許○獸及其牛○惟象最大○栩然如生○或謂爲西紀十世紀之妙製○在印度古藝術中○佔重要位置焉○

般若波羅密多心經註疏釋名（五）（果源）

經○（註）由也○常也○必走之道路也○（疏）我佛初 說華嚴○爲菩薩所必經○次說阿含○爲比丘之道路○纔說方等般若涅槃等○以開四衆同登之覺路○故經者 常也○聖凡衆生○無一不須此常而經之也○有若日月經天○四時流序○時易萬古而不移○地處八 荒而同軌○所謂不生不滅○不常不斷○不垢不淨○不增不減○乃破除我執不可磨滅之眞如覺路也○—以上經名解竟—

詞（未名）

▲長相思（春思）

天蒼蒼○海蒼蒼○愁共柳絲一樣長○淚同春水漲○人茫茫○音茫茫○塞上蝶蜂今又忙○寸心何日償○

▲憶江南（花弄影）

思往事○愁淚自輕彈○花雖解人人不解○扶疎月影趁更寒○獨自上闌杆○

▲好事近（別）

美景且流連○幾見縷鸞絲難斷○雪膚桃花靨面○一別何時見○纖纖玉手捧金樽○笑把郎君喚休戀春光灼艷○莫誤前程遠○

旅夜（非君）

午夜
沙漠風吹打着窗戶欞○
石油燈底鉛灰光○
穿不透這旅夜底沉寂○
裂縫灰土底牆壁上○
淡印着○
跋涉消瘦底身影○
給スピヤ底煙霧吞吐着
寂靜凝冷在這春尾午夜
底周圍○
犬吠○寺鐘：：
穿不透這旅夜底沉寂○
—五月十日旅張夜中

名作家與其書法（洒皋）

莎士比亞總算世界上頂馳名的作家了○但你該知道○他寫字的成就却不怎樣高明○原來莎翁親筆所寫的原稿○要和初級小學生寫的一樣難看哩！

「—◇—」

盧騷寫字的成績○和莎翁恰正相反○誰看見也會說漂亮的不過他常這樣說○『思想家與創作家如果字寫得漂亮○他的橫溢的思想○反會因而不能盡情發露』○這些話 似乎也 有道理呢○

「—◇—」

法國文豪囂俄的筆○是用蘆草做的○在大幅的原稿紙上○寫着很大的字○每當他思想叢集急待發洩的時候○就用蘆筆往紙上亂塗○這樣塗就的原稿○旁人自然不能認識○但他自己也常莫明其妙呢○

「—◇—」

拉絲金對於寫字○本來就不講究○他在寫給朋友萊爾的信中說○『因爲字寫得不好○我感覺很可羞恥○但是○假使慢慢用心去寫的話○或可比較整齊一些○不過我心中所想的意思○便會因而忘却○所以那眞是無法可想○』

「—◇—」

托爾斯泰的 字也很壞○據說他的原稿○除了他和他的夫人之外○沒有第三者能够全看得懂○

陋巷居雜抄（續）（柱下史）

△西夏國書銅牌○

此牌表裏有字○上有穿可懸佩○乃劉燕庭先生舊藏○曾箸錄於吳氏槃古錄○今在 家大人許○載以入歷代符牌圖○今亦撫附書後○

△西夏國書錢○

傳世西夏蕃書錢○凡四種○其文爲

（甲）[illegible]　（乙）[illegible]

（丙）[illegible]　（丁）[illegible]

今考之○甲則是福聖寶錢（毅宗李諒祚）○乙則大安寶錢○（惠宗李秉常）○丙則乾祐寶錢○（仁宗李仁孝）○丁則天慶寶錢○（桓宗李純祐）是也○（下三錢見諸家泉譜）○此爲以前古泉學家所未知○此悉撫印於冊○以告世之治古錢學者○

舊劇改良討論（11）（青劍）

武家坡一劇○說者謂脫胎於汾河灣○而唱念詞句佳妙○却比汾河灣强得多了○似乎無疵可摘○然越是好戲越該詳加推敲○像那一派胡說的戲○又難以批評了○此劇之薛平貴本以後軍督府改爲前部先行○旣詳於平貴別窰○即此劇平貴窰外所唱意亦相同○乃武家坡前生旦問答詞句○竟以爲平貴是軍中小卒一樣○如借月光寫書○如失馬○賠馬○如借銀無力償還等語○在平貴尙可信口胡謅○而寶釧亦云『他那裡來的銀錢賠馬』○指以平貴爲貧困的小兵○豈寶釧十八年之久未想到位尊者多金○想像中之平貴仍如在寒窰時乎○若曰升沉難定○亦當於平貴口中加一句落職的話○方免漏容○於軍營中那裡來的燈亮○出於薛口○是欺騙婦人語○是强梁的信口語○妙則妙矣○却易遭人指摘○或改爲燈亮雖有那有許就比較明白了○

變幻（弗移）

『人』因爲忽略現在才會生出苦惱煩悶○憂悒○彷徨○懊悔：種種悲觀的種子○引起人情的波瀾○家庭的悲劇○個人的惡果○

人的幸福從那裡得來呢！除非變幻決沒有第二法門我認爲人的變幻越多○生趣越多○變幻越少○生趣越少○做大官的做慣了○往往看小民活動得有趣○苦力們奔波得可笑○却覺得自身太冷靜無意識○這正彷彿住都市住久了偶然到鄉村荒野高山長流去旅行○樂而忘返○美慕外物○厭倦故鄉一樣○

本間如水先生原著　內科秘錄 239（客亭譯）

灌膿之時○取瘡口之膿以種他兒則必感○收靨之後○假令膿出而感受之力亦薄○收靨 起脹灌膿收靨等之轉移均迅速○雖與定法之日期不相符合○不足爲怪○不僅種痘○天行痘亦有輕順者○故轉移之速○與之相同○收靨後有瘡口經久難愈者○揩拭不周到故也○若生贅肉者○可點赤汞丹消疣水之類○若成穴者用猛汞油破穴○或可以剪刀截斷○收靨之後○神思不爽快○微熱不退者○發流注之候也○宜大柴胡湯○向瘡口之邊流注○如成熟爛○或腋下之結核化膿者○爲小流注而易愈○有向肩髃及四肢之關節漫腫固結○旣不消散○亦不能化膿○因循延日者○用越婢加朮附湯○宜貼中黃○每多消散○若不潰膿○可貼先鋒○用千金內托散○若成膿○可從流注之治法○潰後有變附骨疽者○雖又有既愈而後成筆僻者○然千百中之一二也○是則謂之痘癰○天行痘多有之○不限於種痘○

談「李三娘」（續）（蔣萊）

有些地方○似乎在模倣着『人道』○例如妻在家受苦○夫在外享樂等等的場面○但『人道』除了描寫現代社會的崩潰情形以外○還給與現代青年一個深刻的教訓○『李三娘』只不過使每個觀衆流一把淚水而已○

電影是藝術○而『李三娘』它並不合乎藝術條件○電影擔負着文化的使命○而『李三娘』僅是一件娛樂品○電影是改造社會促進文明的東西○而『李三娘』却仍被陳腐思想束縛着○

最後的場面○是二妻陪一夫大慶團圓○這正應了『妻妾滿堂』那句古話○已經算是富於毒素的了○（未完）

夏日害蟲（續）（趙仲珊）

（四）蚤

（1）蚤之釋名—蚤齧人虫也○黑色善跳○俗云蚤○又呼跳子見山堂肆考○

（2）蚤之形態—頭小體肥○赤褐色○前後股退化作鱗片狀○雌大雄小○六足○善跳○口器發達○便於刺螫○寄生體○吸取血液○亦有毒汁注入○與蚊無異—見辭源上編○（未完）

丁香花（蒙）

採了幾枝簇放的丁香○我微微的拿向鼻邊○來嗅一番這花間的馥郁我麻木了！

回顧才被摘的那一段的花枝牠眞可憐極了（紛零的垂下兩條細皮又探 出幾屢 白色的花骨）

—出神的看着這一團花—花色似乎近紫白○花形似乎近十字杯○油潤的綠葉○柔纖的青枝○

—像一幅弧光的照片○我一時的靈魂思潮神髓也和這花同墜入幻境！

商業登記

○合資會社設立

一、商號合資會社實裕棧一、本店鞍山市北六番町參拾五番地一目的一特產米穀及乾鮮魚並食料雜貨之販賣二麵粉麻袋及日用雜貨品之販賣三高粮米包米之製粉及精米四前三項之代理業務及附帶業務一設立年月日康德六年五月十五日一代表社員之姓名盧士良一無限責任社員之姓名住所出資之目的價格及履行之部分國幣壹萬貳千圓六千圓履行盧士良鞍山市北五番町參十四番地貳國幣壹萬圓五千圓履行何蔭南海城街天主區衙門街門牌第參四壹號國幣九千圓四千五百圓履行尙精一海城縣四區上夾河村下夾河屯門牌貳八號一有限責任社員之員數出資總額及履行之部分國幣貳萬八千圓壹萬四千圓履行社員十壹名一存立之時期自設立之日起滿貳十年康德六年五月十五日登記

○株式會社奉天商工銀行變更（支店）

一、康德六年二月一日左記董事之住所變更如左代表會社之董事方煜恩奉天市瀋陽區一心街五段十七地號劉志啓奉天市瀋陽區北興街貳段壹百八十地號和祉仁奉天市大和區協和街四段貳十地號于濟川奉天市瀋陽區大東街壹段壹百五十九號景介三奉天市瀋陽區大西街參段貳十參地號張星南奉天市瀋陽區小南街壹段九十八地號張保先奉天市瀋陽區大南街壹段壹百四十九地號李福堂奉天市瀋陽區大南街十六地號王元徵奉天市瀋陽區一心街壹段五十五地號文敬齋奉天市瀋陽區一德街參段五陽區大東街貳段壹百參十七地號一董事市宗川助康德六年五月七日其住所移轉於左地奉天市大和區紅葉町壹番地之參康德六年五月十八日登記

○株式會社支店設立（外國會社）

一、商號大連丸油株式會社一本店大連市榮町貳番地一支店鞍山市北三條町七番地奉天市大和區八番町九番地一目的一丸善石油株式會社之製品及關於其之取扱商品販賣並買賣之仲介二油脂製造三前各號附帶一切之業務一設立之年月日昭和十貳年六月十壹日一資本之總額金貳十五萬圓一一株之金額金五拾圓一各株已繳納株金額金五拾圓一公告之方法揭載於滿洲日日新聞紙一董事之姓名住所山元喜二大連市聖德街參丁目百五十七番地山元道也大連市聖德街參丁目百五十七番地鍋井毅青島泰山路四十四號上野紀弘神戶市湊區五宮町百番地和田完二大連市早苗町貳十九番地ノ貳是川實兵庫縣揖保郡太市村西眼五百貳十五番地代表會社之董事山元喜二一於滿洲國代表者之姓名住所愛田和雄奉天市大和區八番町九番地

四年痰咳肺病頓然若失

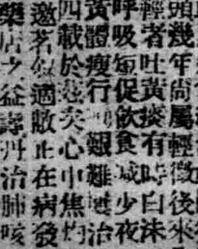

敝人汪旭東歷年經商勞心過度染有吐血之症曾經治好後來咳嗽頭暈數年尙屬輕微後再見咳嗽重呼吸短促時吐白沫痰中帶血有時夜不能安眠面黃體瘦行動艱難心中焦急屈指四載於茲矣其苦不可言狀去冬友人由奉返家相邀着到敝所詢及病原幸蒙指導奉天國瑞藥店之益壽丹治肺咳最有神效勸敝試服即向該號去函購來兩盒服後果然咳輕痰少連服一打舊症頓然若失迄已十載有餘未見復發可知益壽丹功效如神眞能驅除敝載之惡疾深爲欽佩略具數行同敝好病的小照登諸報端以伸謝忱並爲介紹男女老幼有患肺病咳嗽者速購此藥必能除病苦益壽丹每盒十二付國幣五元郵費二角注意購藥地址奉天市小北城門外西頭電車路道北國瑞藥店

感謝人 齊齊哈爾北大街 汪旭東謹啓

久患的沉痾經血不調病及服良藥霍然除根

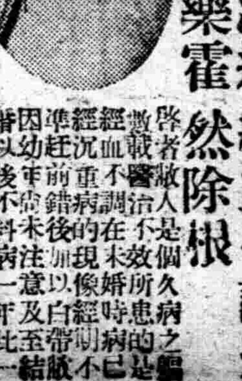

啓者敝人久病之經數載醫治不效是個經血不調病在未婚時所患經沉重病痛錯亂不已因幼年經血帶結婚以後不能至一年重屢次注意及比又月診治一見效所有病比更厲害啦經血亦個月見三次五次白帶也多腥氣難聞經色紅有時黑紫小腹膨脹累積成塊腹內時常疼痛每至經期行動喘心跳心口也疼加以嘔吐飯食無味午後發燒時常頭痛面黃體瘦連肩帶臂筋骨酸痛患這種病症前後足有十四五年所經各醫治療加上東西各國成藥用遍花的金錢若干吃藥無數對於敝人之病未減分毫敝想今生有此惡病不能治好矣幸有儂夫之友于勝魁君到敝家串門見敝病況險惡于君說他們櫃上財東的內人患經血不調是由國瑞藥店買的婦科藥名叫福康育吃了有五盒就好了敝得于君之言即向國瑞藥店去函購來三盒以爲得此良藥惡疾除根敝服一月有零果然遂願將我所有諸症完全好了可想不到遇着于君貴人介紹眼看生命難保危在旦夕夢想不到我能救我餘生感何爲報敝將好病之後的照片與前得病經過之詳情同登報端略表謝意並介紹女同胞們有患經血不調者請速購此藥不致悞爲福康育每盒國幣十二元六角外埠函購者郵費二角注意購國瑞藥店地址奉天市小北城門外西頭電車路北國瑞藥店便是

感謝人 吉林市富餘胡同門牌十三號 常淑賢謹

驚人的出品！海內獨一佳本！得此一書再就不必東西搜羅那不全曲譜

范垂青著　全本譯聲　百代唱片

管紹華　王玉蓉　合唱　全本　四郎探母（全一冊）

本書的譯聲—上行是工尺譜並注明板眼下行是音符的簡譜有高低强弱記號—得此一書不日就可登台票戲了！

本書有（四大特色）並附（三大秘訣）

能學全齣戲劇　要是一般好戲友的題目也是最渴望之點也是從來的遺憾我們得着這本書即可自然一人未必請師不必進票房即可成功這是本書特色之一

能學全齣胡琴　要在這本全部譯聲集裏更有胡琴的譯聲全部快板慢板原板流水板二六西皮胡琴譜先生指導胡琴的奏法各學譜的詳細說明對於學胡琴者無秘訣一冊在手諸君

能學全齣鑼鼓　本書是將戲的鑼鼓全部譯出並且記明在每一段戲的前面使學者一目瞭然這是本書特色之三

梨園詞典　過去聽戲的人有時不知其中的戲詞如何本書裏的新詞典照透了並且將詞典都標明出處並寫明瞭

三大秘訣　切實的打破戲界的秘訣

實價壹圓　郵費五分　預約特價七角

總發行所　奉天大南門裡三一號　興業書局

月經失調・手足厥冷

久不受姙・夫婦失諧

用之効果最著的婦科療法

告痊者最夥、雖屬專門醫師亦推爲自療良藥。美神丸的効果確是其他平凡藥物望塵莫及的優秀藥。

本藥好像家庭常聘的名醫一般、具有洗滌手術注射同樣的効力、而對所有婦科諸病確有治本治標的偉效、所以謹告！凡身患婦人病而居愁城中的姊妹們、不論處女或太太、請速一試本藥、管保使儞滿意。

本藥特効：白帶 下赤 帶下　內膜炎 子宮下垂　後屈 卵巢炎　肌膚嬌美 常駐青年　月經失調 四肢無力　久婚不育 缺乏房味　及其他所有婦科病症

藥價 [illegible]

免費奉贈 [illegible]

一球接連　有効七晝夜

新製　美神丸

各埠大藥房均有售出

大阪市東區南久寶寺町 總發賣 宮內善進堂 [illegible]

大連警防團防毒部 視察內地防空施設

【大連】警防團防毒部長根本昇氏、爲視察內地之防空施設、以各警防分團之總務班長等十名、組織內地防空視察團、一行於十二日乘熱河丸出發、一行於小倉首先視察後、繼往西部中部東部各地、訪問各防衛司令部及各都市之防空施設、並防護團、而對於靜岡市大火災時、家庭防護群之實際活躍狀況、特行調査、約三週間後歸連、今後對於連市之防空、必加以改善云、

爲發揮東亞道德之眞髓 國婦安支部明日舉行敬老會

【安東】滿洲國防婦人會安東支部爲發揮東洋道德之眞髓、對於沈滷西洋物質文明媚態之現代人士等、敲打大警鐘、以促彼等之覺醒、以所謂東洋家族制度之美德、禮儀作法之人倫上最高點敬老會、定於明日（十九日）午後一時、在協和會館開催、招待日系老人百餘名敬述安慰之辭、依人等之趣味而演餘美、此外鮮滿系之敬老會計畫逐次開催、敬老之標準、以七十歲以上之老人爲限云、

林西莊張某地 發現死屍一具

【林西】本市林西莊、西南頭、張某秋麥地發現死屍一具、男子四十左右、全身發青、係服毒死、由林西分署呈報灤縣縣公署呈驗、無人招領、已由地主張某埋葬云、

慶祝二千六百年 運動會準備會議

【開原】爲慶祝盟邦二千六百年興亞大運動會兼建國紀念第九次開原縣大運動會之舉開、五月十六日午后一時在開原縣公署會議室召集關係人員、開催準備會議、其詳情容訪另誌、

爲狂犬病預防 實施注射三日

【本溪】市公署、警察廳爲防止狂犬病之發生、俾保市民安全計、擬定實施狂犬病預防注射、由本月十三日起至十五日止、沿管內各分所實行、希望市內各戶有畜犬者、遵期携犬前往注射爲要云、

縣下管煙所 新添置所長

【本溪】縣公署、爲鴉片斷禁計劃徹底實施、以期斷絕滅化計、對管下管煙所人事、從新更動、俾煙政事務進行之圓滑、並於各管煙所、新添置所長一名、已委定縣屬官闞文衡爲大堡管煙所長、闞文信爲小市煙所長云、

倉岡事務長赴任 各界歡送盛況

【開原】在開原縣本部已經七寒暑留有燦爛成績而榮轉首都本部之開原縣本部事務長倉岡克行氏、於結婚蜜月將滿之本月十四日午后五時卅分急行車首途赴任所、當日赴站歡送者張本部長、以下各機關首領併語學院生徒及青訓全部、皆在驛頭歡送、其盛況實爲最近所罕有、該氏於歡送聲中悠然北上云、

近代經濟繁盛地 亮家店設電報局

【大連】電電管理局、以爲州內亮家店一帶、位居州內中心地、且爲金福鐵路之重要驛、同地方特產之落花生、殆以同驛爲集散地、是以商賈雲集、頗極繁盛、近年以來、化爲近經濟之大商埠、爲應當方商民之需要、並資同地方發展計、今回定於同市內開設電報、電話局、目下建築中、六月中當可完竣、當地有力者間、皆急待開局中云、

大汽 新造北海丸 五月末處女航 大津兩地實現日發制

【大連】大連汽船會社新造船北海丸（二六〇〇噸）、現由三菱神戶造船所建造竣成、定於五月二十五日入大連港、五月二十九日、配入大連天津航路中、開始正式的處女航海、因此大汽所屬之大連天津航路、船隻充足、而大連兩地實現日發制、而大連之與華北間、海路貨客之輸送上、可期圓滑化矣云

對不急之渡華者嚴禁 決定於二十日實施之

【大連】最近於中國現地圓系通貨頗行膨脹、爲維持價值之關係、故有極力防止通貨泛濫之必要、此爲當前之急務、當局極力於各方面講求適當之措置、故今後由日本內地漫然渡華或藉視察慰問等爲口實之非必要之旅行者、絕對加以限制、以防日金流出、與華北方面在地理上及經濟上特有密切關係之關東州、每月約有一千名以上之渡華者、故爾關東州廳期與內地相呼應計、對日人及其他國人皆施以限制、但不得已者例外、此條例定於二十日實施云、

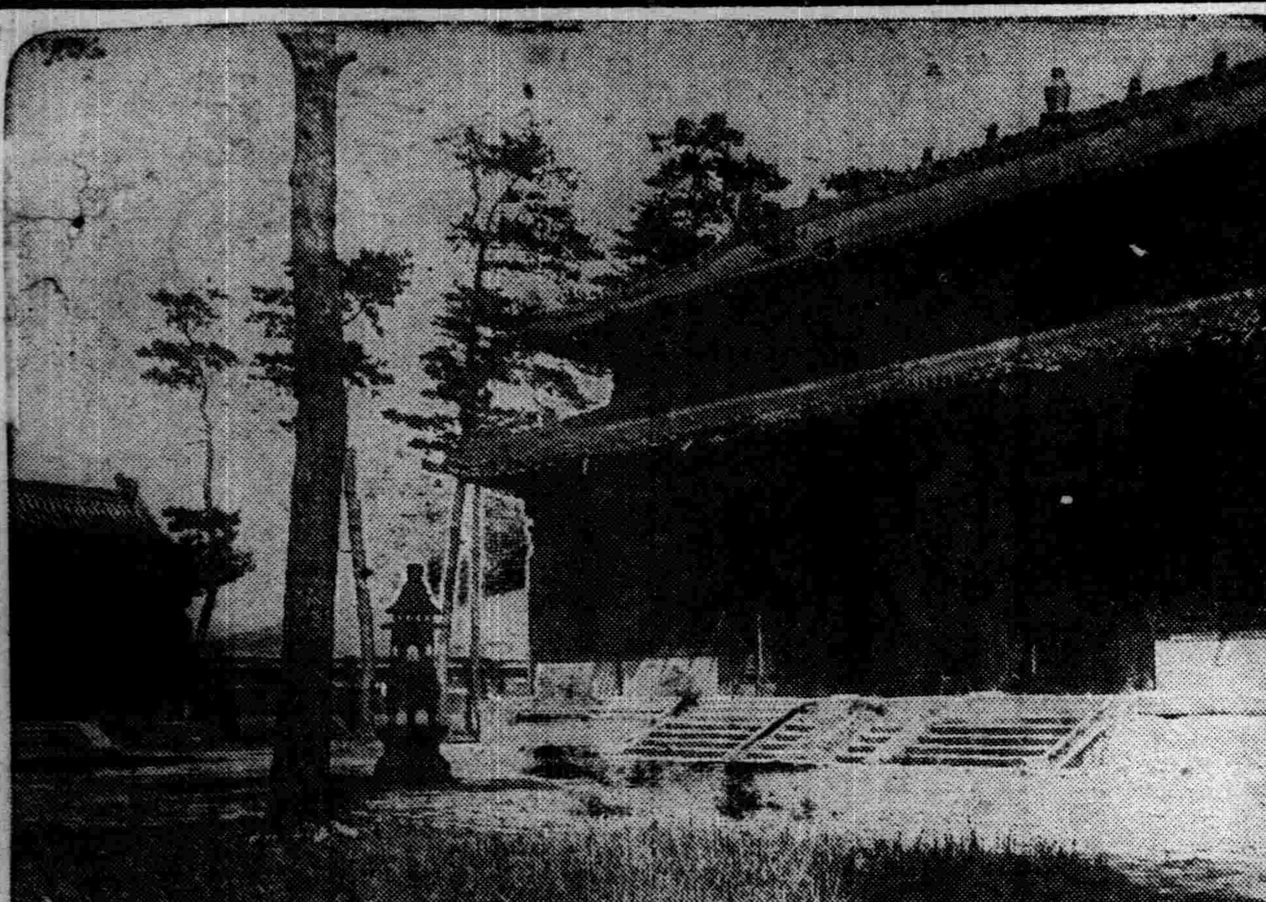

（寫眞）即熱河省承德之普樂寺宗印殿寺位於山莊東北二滿里爲乾隆三十一年正月動工、翌年（西紀一七六七）八月竣工、共建築壯麗、爲承德有名之古刹、

爲慶祝國兵法 協劇表演舊劇

【吉林】吉林市協和劇團改組以來、對於國策宣揚上之表演頗有功績、對於地方之社會公益、亦有相當之供獻、現因我國頒佈國兵法、爲國富兵强之美舉、爲慶祝起見、於五月十日十一日十二日三日間、開催慶祝大會、第一日招待軍警、餘日售票以資慶祝入場五角、（先期購票優待、三日間劇目爲（第一日）探陰山、珠簾寨、掃松、黃鶴樓、紅鬃蘚、大破潞安州、（第二日）滑油山、盜御馬、拾黃金、打棍出箱、打魚殺家、白水灘、第三日孟津河、下河東、羣英會、翠屏山、

賜王黃氏匾額

【西安】西安縣公署教育科禮教股、前者調査孝子節婦、有王黃氏原籍海城縣現住西安縣城內、現年八十一歲自三十八歲時守孀、有子二長名王振鐸、次名王振斌均經王黃氏撫養、其長子曾當警察巡官分隊長等差、次子歷充西安縣警察砲中隊長、警察大隊長名職、王黃氏守節毅子成名經民生部賜予『自勵氷霜』匾額一方、於三月一日經縣當局頒發、近經其子呈准西安縣公署、在原籍海城縣、於本年五月二十七日懸掛匾額並建立石碑、以作永久之紀念、縣當局以王黃氏節凜冰霜、可爲一鄉之坤範、准於備案在其原籍懸匾立碑云、

水產講習生四十三名 開始學科講習

【大連】關東州廳水產課、鑒於州內漁業、大有逐年發展之勢、對此超勢、今後爲改善從來之漁業方法、並資助長同水產業向上計、決定養成優良漁業從事員、因故前於老虎灘水產試驗所之舊址、設立關東州水產講習所、現已準備完成、十六日、舉行開所式、入所講習生二十名、由內地選拔者、已於十三日乘吉林丸來連此外更由大連市選拔二十三名計共四十三名、皆自十七日起、正式入所、開始學科講習、約一個年後授業完了、即行現地之撈漁訓練、二個年訓練卒業後、即配於各漁業云

檢驗度量衡器

【旅順】於五月十八日有大連市惠比須町、關東局權度所、特派員于是日午前九時、于鮫島町寬裳園內、撿驗各商使用大小秤同升斗尺等衡器云、

期農產物增收 實施種籽消毒播種指導

【吐默特左旗】旗長依薩布、參事官江口義雄、爲期產業開發、五個年計劃、施行圓滑起見、特派遣本旗棉花關係者、與興農合作社、協力之下、共同實施棉子種子消毒、（ヤレサン）指導及播種指導、由本月十三日起至廿二日止、計十日間、爲第一班、旗方棉花技術員郭金生、合作社技術員、森下俱彰等、前往劉家窩舖莊家店、掛山樓、官營子黑帝廟、元寶窪等村指導第二班由本月十三日起、二十日止、計八日間、旗方產業科、北源技士、與合作社技術員、張鳳書、石玉岐、前往五家子、六家子、泡子、老河土、石士營子、翥山等村指導、此次吐左旗、對棉花增產上、決能一日千里、頗堪期待云、

慶祝釋迦佛聖誕日 對助資善士予表彰

【法庫】十四日爲釋迦佛聖誕節、擬與佛經講習會、籌辦舉行慶祝、於是日函知各機關學校長於午前十時假法庫[illegible]寺開催、復呈省[illegible]趙元才君來縣[illegible]並對本會自動發心助資之善士韓廷襄等三人、同時共受表彰云、

濡河順水已開掘

【台安】西部柳河支流數道、因下游淤塞、每逢盛夏、雨水連棉時、河水時有氾濫、淹沒田禾之患、對此淤塞之河、異常關心、是以縣長副縣長科長等、故藉此次國家治水方針、得此良機、議定在柳河下游、四台子一帶、另掘新河一道、下通遼河、以免氾濫之害、現已分令各村按地派工、赶速興掘、擬三十天完竣云、

國軍中美談 李、邊二上等兵奮戰群匪 終因衆寡懸殊壯烈殉職

【承德】茲記於西南部國境方面已行肅清工作之無敵國軍中、二勇士之美端如下、於十一日夜〇〇部隊、姚振隊中李樹峰上等兵及邊振江上等兵、去〇〇部隊於連絡歸途上、張尊指揮之下約一百五十之共匪遭遇遂演成激鬪、該兩勇士勇敢抗戰、先發第一彈即擊中隊長、當即斃命其他共匪見首領已失、兩勇士之勇猛實堪畏懼、遂行敗退、此時於道路兩旁林中之另一匪隊、竟開始射擊、兩勇士因佔地利、斃匪無數、卒因寡不敵衆、李上等兵身受數彈、遂壯烈戰死、邊上等兵大腿部遭一彈、左上頸中一彈而絕命、二勇士遂化成護國英靈、此奮戰之國軍龜鑑、頗博全軍將兵之感激云、

施行防火週間

【朝陽鎭】本鎭警察署署長王實衡、保安主任王實瑞二氏、茲爲注重地方火患起見、以前舉行防火宣傳會、又由本月十日起十六日止爲防火週間、市內大書標語、編制防火警告班、每班有警察官一名、消防隊員二名、協和奉公隊四名、共編五班、由警察官率領親赴各戶檢驗、見有爐灶設備不良者或木植煙筒、急令另行修葺更換、街道隨便吸煙者嚴加取締、所有柴草垛堆積不當者、令遷他處、以

道會招老人班

【双山】本縣道德分會長唐金甲、對於會務、極力擴充、學員講習班、已卒業數次、又恐年老人無開道機會、刻又招收老人講習班、以三十人爲限已籌備就緒、定於五月二十一日開班、該會長宣傳道德、不遺餘力云、

開催校長會議

【吐默特左旗】教育科長、霖沁札木蘇、暨禮愍股長秉學務股、阿慕古郎、爲謀教育普及進展、及各種事務圓滑起見、茲擬定本月十七日在教育科開校長會議、研討一切、應興應革事宜、至於如何指示、如何提案、俟開催後、再爲詳誌云、

撥給義縣紅粮

【台安】縣署現據義縣來員、述說該縣、不但食粮不足、對於本年紅粮種籽、尙感缺乏、請求台縣加以接濟、本縣當局、雖査境內紅粮、不足境民所用、但因年來提倡早田、大小麥荷米豌豆等、先爲産下、尙能籌給不足、是以對於義縣、所求之紅粮已准售與上好種籽、二十四萬斤、照公定價格售賣、不日前來領取云、

商店街十二時消燈 各業不準容納顧客 戰時下歡樂街肅正強化

【大連】州廳保安課、爲使戰時下歡樂街肅正計、對於不良徒輩之跋扈、及醉漢等之擾亂公安等等、曾通令各警署嚴重取締、一方商店街之商業時間、曾與各業組合相協定、制定夜十二時爲閉店時間、凡各營業、皆於十二時停業、同通令雖已通知各商店、然違規者固不乏人、而不勵行者亦比比皆是、尤以遊興者亦有自十二時前入酒樓飲食店後、往往貪飲過量、深夜擾嚷、甚或延至午前二時、尙戀戀不去、以致各娼寮酒店等歡樂街、雖陽奉陰違、十二時閉店後、實則內部仍繼續營業、今後爲徹底計、由各警署轉飭各商店、限於十二時停業後、店內須全部消燈、如有店門雖閉、而屋內明燈輝煌者、發見時認爲有違公規、按規重罰、並命各派出所值勤警官、夜間沿街巡視、以資徹底云

各地方瑣聞

▲放鷹被告發 【珠河】本街住戶陳殿祥者、素以勞働謀生、身邊稍有積蓄、於康德六年十月間、用財禮四百六十元、給其弟陳殿貴、定安婦女張華亭爲妻、當時怕主婚者居心不良、由媒人郝夢休、担負保險完全責任、始告成立、詎於今年二月間、某夜晚、張華亭果然潛逃、又拐走國幣三十餘元、陳殿祥立時去找保險人、方知從前婚者介紹者、全是合謀圈套、共同放鷹營利、以前所過財禮、統被伊等平均分劈、陳某被逼無法、赴一面坡區檢察廳告訴、請求照法治罪、想這一般吃鷹飯者、再吃點鐵窗飯換一換口味罷、

▲重病竟霍然 【龍江】本市內居住劉景山者、當開設餅貨局生理、於三年前受潮濕燥熱、忽覺肛門刺癢、大便困難、竟變成痔瘡、肛門腫脹、週圍發生小泡走道艱難、破時流出黃水、不時劇烈、疼癢難忍、經友人介紹購買奉天大西關大街下頭路北張三多堂紡行痔葯化痔土龍散、外用化痔葯膏服用、約有一星期後、果然立杆見影、大見奇効云、

▲檢查清潔期 【開原】開原警察署及陸原街公所、鑒及本年度春季清潔、又屆實施之期、特規定實施檢査日期如左、五月十五日直轄驛前派出所管內、十六日北三街、石家台、派出所管內、十七日掏鹿大街派出所管內、十八日中固、大山嗬、堡、分駐所管內、十九日貨郎屯、大高力屯、分駐所管內、廿日寨子分駐所管內、

▲理善會祈雨 【青岡】本邑理善勸戒烟酒分會長楊永凱氏、爲救濟人民、戒除鴉片、紙烟、燒酒種種害人毒物起見、每至初一、十五、均設壇點禮、宣講烟酒之害、而入會者、日漸增多、於四月四日、爲老佛聖誕、一般紅男綠女、均往理門求順、會長鑑及春乾、苗禾萌育攸關、藉理門同志虔誠、主辦之下、舉行祈雨大會、參拜靈塔、忠關岳、龍王等廟、復遊各街巷、頗堪隆重、以待廿霖下降、演戲酬神云、

▲孫主任榮轉 【阜新】市公署財務科孫以森人品端方公務謹愼前充阜新縣城財務出張所主任任內共所作之成績早蒙上峯嘉許、嗣縣旗改組該氏改爲市公署財務科經徵主任、視事未久、今榮轉孫家灣出張所主任、調歸科內服務、故同寅友好聞悉在山海居飯莊、備治酒筵、藉資壯行云、

動員灌漑樹苗 造成綠化基礎

【珠河】縣長在植樹節日期望城鄉綠化主義、已經分向各村屯配給樹苗、以及沿街各商戶、與各胡同挨道住戶、統行栽植、業誌本報、於五月十日、宋縣長恐怕樹苗枯乾、影響綠化進展、特躬率全體職員出動、挨棵灌水、一般人民、全都上行下效、運水灌漑、並在樹苗旁邊遮護以欄、噫宋公能如此以身作則、熱心綠化、將來成績、必有可觀也、

興農合作社 近日可實現

【五常】本縣金融農事兩合作社、爲遵從政府之方針、施行合併、更名興農合作社、以便強化事業之基礎、而謀增進農民之福利、現該兩合作社當局、正在積極整備、所有一切、已將就緒、新興農合作社之機關、近日即可

禁種罌粟宣傳

【朝陽鎭】本鎭警察署長王實衡氏、頃奉縣令爲禁種罌粟起見、於月十四日早通知各村長及各分所長、街內各區長、轄告民戶齊到警察署院內開會臨時蒞場者有警務科姜警佐、首由王署長報告開會宗旨、禁種罌粟意義、次又姜警佐講演鴉片蔽源歷史、並新國家煙禁政策、講畢王署長又講火患之害急令人民萬分預防、以免災害之害、晚一時散會云

爲課保健防止疫菌侵入起見 吉市開催傳染病預防委員會

【吉林】市衛生委員會、自去歲成立、活躍成績很博好評、採取市民意見以供當局諮詢、茲以時屆初夏、又到傳染病猖獗時期、該室開保健陣營防止疫菌侵襲、俾得以樹成週密之防疫計劃起見、特於本月十四日及十五日兩天、於市署會議室舉開『傳染病預防委員會』協議今夏防疫工作之方針、以市保健衛生科爲中心、省保健科、警察廳衛生科、鐵道局保健系、滿鐵吉林東洋醫院、省立吉林醫院、福民醫院、醫師公會、漢醫研究會等衛生關係者出席四十餘人云、

郵局保險勸募 獲得良好成績

【阜新】本市阜新郵政局保險勸募成績進步迅速、一切業誌前報、茲於本月十日業達成負担責任數約當、保險費一千三百元、保險金額二百四十四萬八千餘元、僅半月間、獲得爲全國稀有之好成績此皆賴郵政局長、及小河主事、與局員等、努力勸誘、不辭一切艱苦所致想、我全滿郵局皆能如斯則當

×××××× 傷人刧財犯終落網 日滿衆刑事立殊功 ××××××

【普蘭店】本埠管內長山寺會狼頭山麓、於四月六日午後九時頃、發生傷人刧財未遂之事件、被害者係金州管內閻家樓屯陳永貴者（三三）、當時犯人不明、幾入迷宮、幸警察署宮成司法主任偕同日滿衆刑事、實地檢証之後、明査暗訪、不眠不休、偵得凶犯、乃係復縣一區拉子屯生之前科一犯聶福德（二五）所爲、事後經過十六日間卒探明、該犯匿跡於復縣八區安波村某農家、故經本署司法係白水芹川田原李范劉日滿刑事等、於該月二十二日午前五時頃、乘其寢中不備、進前逮捕、拘署訊問時、該犯面帶笑容、毫無畏懼之色、將犯案之經過承認不諱、聞官頗有驚異、其犯案之動因係該犯自幼賦性不良、怠惰游蕩、竟與瓦房店鞠德升之長女孫鞠氏（一九）發生情感、本年三月中因鞠氏住娘家時該犯將其誆出、欲偕赴北滿成立新家庭、以圖永久之快樂、但缺乏資金、不能成事、適値前記被害之機引誘誆至前記僻靜之地點、突以槐木棒子擊之、以冀搶其錢財、但陳某某幸未擊中要害、雖負重危之重傷、仍未失其知覺、即行加以反抗、該犯見狀驚慌逃跑、輾轉各地隱踪匿跡、以避警官之耳眼、終被本署司法衆刑事、本其老練的經驗、不辭勞苦、率予捕獲、全案釋爲誠屬可嘉之至也、（照片即犯人聶福德）

爲地籍整理徹底 設地政科考調查員

【本溪】縣公署爲地籍整理徹底、預杜訟源、俾免人民糾葛起見、設立地政科、科長高橋俊壽氏經驗宏富、爲整理地籍之熟手、已於煙膏製造所舊址、開始辦公、特佈告招考調査員二十名、資格限初中畢業者、應試合格、即行採用云、

農合作社得人

【熊岳】城北關興農合作社（即農事合作社）熊岳農產物交易場場長日人原田貞治、素有經驗、職務認眞、至於主任張玉琛等多人、皆係幹員、特別諳練、遠近皆聞、合作社可慶得人云、

警官熱心職責

【呼蘭】本邑警務當局對諸民生極力設法、關於各物之配給、力求圓滑、復因各商仍以利益爲重、有違警務當局之苦心、故是以警方爲求澈底計、於月之十三日全體經濟警察官吏出勤、嚴行檢査各商號、並行詳細申明配給之意義、使該各商深加明瞭務行奉公辦理、勿再因私利而違法等等之告戒、似此全體經濟警察官吏不避大風、實行檢査、並不計煩瑣、詳加指導、和言說明、誠可謂警官之模範、則日後我呼邑全體民衆、受配給圓滑之利益、當不可量也云云、

今春第一次競馬會 總收百二十七萬圓 八日間成績超例年以上

【大連】競馬協會春季第一次競馬大會、開會以來、至十二日之最終日已告完了、此八日間所收成績、頗爲良好、即期間中賣出之馬券及入場券、皆超出例年春季第一期競馬會以上、據調査發表、今期間共賣馬券百二十二萬一千七百四十圓、入場券五萬六千圓、若與去年同期賣出之馬券七十六萬八千八百二十五圓、及同入場券四萬圓比較之下、馬券增加四十五萬餘圓、而入場券亦增加一萬二千餘圓云

警署招開物價會議 取締暴利安定民生

【通化】本垣通化警察署爲調整物價、安定民生、行使經濟警察權、取締暴利奸商、特於五月十三日午后一時假商工會內招開本街各行業商工執事人、調整物價會、到會者二百餘人、經小林經濟系主任作長時間之講辯、由鄭警尉補譯言、商工人等務各遵守取締暴利規則、保持物價平衡、由商務會照印食料膠皮棉布山貨等品標準價格表、分發各商工、恪守公價出售、勿得居奇高抬而安民生、至三時許始散會云、

火車肇禍續誌

【珠河】本驛於月前由坡開來一二八號貨車、因未放閘未鳴笛、以致在東大橋肇禍、使四個樵童死傷輪下、已誌前報、茲於五月一日、劉站長除將死者李滿之次子（一五）暫行掩埋、聽候上峰指示外、其餘李滿之長子、苑姓之男孩、均以傷勢較輕在本街醫治、惟獨苑姓之女（十一）因係頭部受傷很覺沉重、終日暈迷不醒恐有性命之憂、已經劉站長、運往哈市醫治、究竟能否獲愈、尙在兩可中、

新京特刊
第四四六號
盛京時報 新京支社
新京特別市東六馬路
電話二・三〇四七番

慶祝日本海軍紀念 首都決擴大舉行
當日正午鳴笛向英靈默禱

在昔日俄戰爭時樹立赫赫武勳之友邦日本海軍戰勝功績、光輝燦爛之歷史、堪爲日滿兩國永不能忘者、會逢友邦紀元二千六百年之際、又迎於本月二十七日海軍紀念日、我國協和會中央本部基於日滿一德一心之信念、決於是日按往年成例、通飭各省市縣旗由協和會主辦之下、展開盛大慶祝行事、所協和會首都本部、對此意義深遠之海軍紀念日、決定於當日擴大舉行慶祝、因之連日開招開關係方面協議會議慶祝行事決定如左、

▣編隊大遊行

於是日午前十時開始、由軍友會、滿鐵、各軍樂隊、電業、新京音樂院、並新京商業、新京中學等團體大編隊、於隊前高舉軍艦旗幟、展開市內大行進、該隊由海軍武官府出發、經新京驛前、轉日本橋通、中央通、而至兒玉公園集合、

▣忠靈碑參拜

在同日編隊市內大遊行完畢、齊集於兒玉公園、於十一時開始舉行海軍忠靈碑參拜式、由在鄉軍人海友會、長友會、國婦、各協和分會、協和義勇奉公隊、青少年團、各中小學校學生、以及一般市民等約五千名、恭立於忠靈碑前、按左記儀式參拜之

一、集合整列、二、向忠靈碑敬禮、三、式辭（于首都本部長金子副長）四、致詞（海軍武官府桑折上將）五、萬歲三呼後散會、

▣講演電影會

光輝絢爛之日本海軍紀念日、爲期在邇、爲促進國民明瞭慶祝海軍紀念之意義、與夫昔日之日俄勝功績、加以北中歐戰火猛烈、海軍之措置、因之於是日（二十七）日本海軍武官府派遣村井輔佐官來滿、學開講演會、俾一般人士增加海軍之認識、其講演日程如左、

二十五日建國大學、二十七日大同學院、二十八日新京一中二中、二十九日財務職員廳、更由二十五日午後一時起、於市內大經路小學校集合男中學生、由海軍武官府藤原少尉担當講演、而開講演電影會、

▣向英靈默禱

海軍紀念日、乃對日俄戰役及今次事變陣亡之英靈表示感謝而祈禱其冥福計、於當日正午鳴放汽笛、一般家庭以及街道行人肅立、一同向殉職英靈默禱一分鐘、

縣長出張視察

【五常】縣長王公利貞鑑於本年、爲開始實驗縣政三年計畫之第一年度、當茲邁進之始、實有赴省內先進各縣、視察一切以資藉鏡之必要、因於五月十一日、午后五時五十分列車晉省、轉赴双城、海倫、綏化、呼蘭、慶城等縣視察云、

收容貧民 三七二名
（宏濟院新統計）

本市宏濟院之事業、向爲救濟殘喘街頭之無家無業缺衣乏食一般貧無立足之地者伴隨社會事業之發展、以是該院收容救護成績、頗屬優良、茲統計至本年一月末迄現在收容人數詳細記左

▲救護部一五四人▲孤兒部一一七人▲殘老部六二人▲濟良部三九人統計茲爲三七二名、

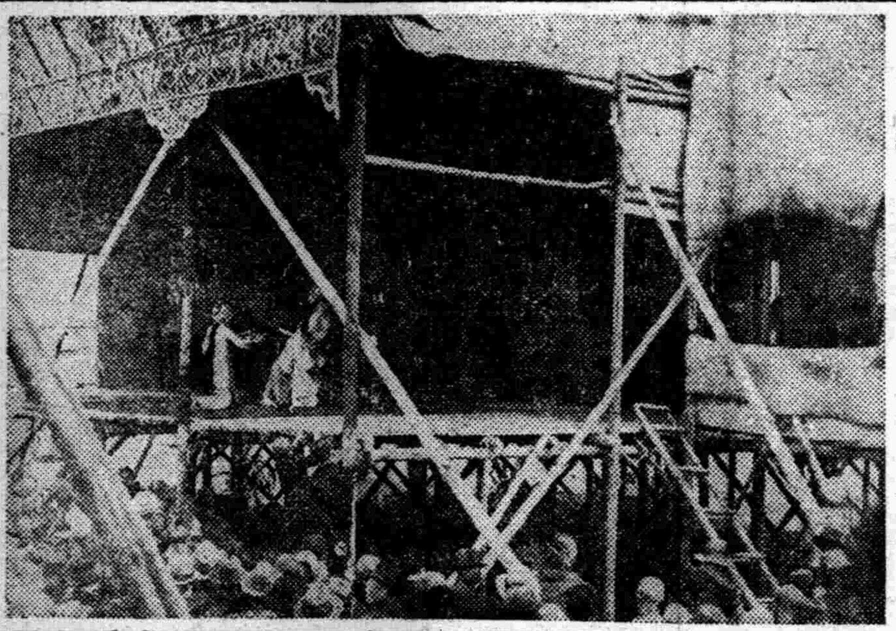

【寫眞】般若寺廟會期間市民人山人海如潮湧般的赴廟焚香祈福後均到廟前廣場戲臺前仰觀京戲表演熱鬧情形

嚴防時疫發生
注意飲食滅絕蒼蠅

新京特別市公署衛生處防疫科當局、鑑及例年時疫、市民染患死亡率實堪驚人、査去年赤痢患者爲九三六名、死者五百名、本年度至今各種傳染病者、已有四六六名之多、尤其當此初夏時節、天氣日漸炎熱、更是蒼蠅滋生繁殖、亦是時疫流行之時、深望市民對於飲食上、務須滅絕蒼蠅、實爲防疫之要道、當經印製警告傳單、俾市民家喻戶曉、一致注意防範左列各事項、

一、注意飲食

1、食前洗手、俗云、病從口入、人之兩手、平時最不易潔、苟不潔而進食病菌勢必入口中毒、

2、禁食未煮好的食物、凡食物一經煮好、食物之雖有病菌、亦必煮死、

3、少食冰冷清涼之飲食

4、蔬菜消毒、平日蔬菜病菌最多、務必洗淨消毒而後食之、

二、滅絕蒼蠅

1、蠅爲傳染病之根源、故宜滅絕捕除、

2、勤掃除便所上下水道及不潔之處、皆宜常爲掃淨並消毒、因此種地方、皆爲蠅之幼蛆繁殖之所、如勤加掃除、則蠅自不能生、深望市民顧及公衆衛生、與官廳一致齊綫、預防災病於市民健康殊非淺鮮云、

米穀・小麥粉・煤配給
秩序毫不紊亂
市重要物資統制配給方策（續）

二、統制配給方策之目標

市以上述趣旨、樹立了此次的統制配給方策、至其目標具體的爲左開五點、

1、自主的動員體制確立、我市有一方爲市的行政機構、同時與協和會地域組織爲一體之區及町（屯）會、其下部組織尙有獨特的家庭防護組織、這區町（屯）會和合之庭防護組織、爲市民的自主的組織、已着着收有實績再加有防衛訓練、其內容愈見鞏固、所以此次的配給方策絕定動員這些組織、詳言之就是用記名式所定用紙、使市民各戶申告、各戶在一定期間內（依照物資不同）的物資需要量、由家庭防護班的組長及町（屯）會長並區長用適當的方法、加以嚴密査定之後、由區長發給記名式購買摺子、或記名式傳票、於必要時可由販賣機關購取必要數量、一方面市公署當局以前記申告書爲基礎、米則使穀會社並其配給組合、麥粉則使專賣署並其販賣組合、石炭則使日滿商事會社、並其販賣人組合、確保市民必要資物之適當量常時流置販賣店、使市民得以圓滑買到、而其操作問題中基礎事項之需要之申告査定通賬（摺子）傳票之發給、全由市民自体自主的並且自肅的去做、因此市民尤其是區町（屯）會家庭防護班役員負担的事務、也就非常麻煩起來了、很知到這是對不住諸位的、但是依照前述的趣旨、勿論如何是要藉着這個完成自主的動員体制、

二、配給物資之監視

就現狀來說、因爲各種原因調整或監督販賣業者及消費者間之物的動態、是最重要的事項後述的闇積秘密交易、結局都是販賣業者、和消費者發生的現象、所以依照本案、今後一旦配給業者的物資、決不許業者以自由意思處分、只使賣與以摺子購買者、同時使業者作成購入表、以明瞭物資所在、而販賣並殘量（存貨）日計表、徹底防止物資之逃避、像這樣使計畫配給物資能普遍的配給一般消費者、本市對這物資的動向特加監視、（未完）

舒肝健胃丸

○平肝順氣○開胃健脾○因氣因食○各症良藥

此藥專治、男婦肝鬱氣滯、胃不消化、飲食停滯、時常打隔、嘔吐酸水、胃腸脹痛、兩脇攻痛、及痞、久心口疼痛、噎膈轉食、心腹病塊、癥瘕、積日、氣逆、攻痛單雙臌症、因氣肝腫、食積、寒積、虫積、氣積及茶寒、酒寒、心腹各症、服之、消積聚功効、舒肝順氣、開胃健脾、開鬱化滯、散之、食所患肝胃各症、舒暢氣血、運暢百脈、凡係因氣因食、無論老幼服之眞治胃病的良藥也、

每袋定價國幣一元半打五元函購不索郵費各埠均有經售不如直購可也

總發行所奉天鐵樓北 關東大藥房

鹿茸活血濟坤丸

婦女內用奇藥○一袋保見功効

○直接達到病根

婦女奇藥「濟坤丸」因高貴藥料配製効驗準確可靠所以主治婦女經血寒病赤白帶下腰腿疼痛子宮寒冷久不受孕經期前後不準或月經不通肚腹疼痛一月經停閉不行或產後血塊有氣積血塊等凡一切經血病後病均能一袋即奏奇效此藥服後能見腹內積聚病源化下身體不血病受苦將病化淨即愈奏此乃根本治法藥力能直接達到病源即年久重病新安心多服袋準能全愈好後身體復元如多年不生育者請服此藥一二打後血充體壯管保生胖男孩決不食言

定價一袋一元・三袋二元七角・半打五元・一打九元

各埠藥房均有代售如直接本號函購不加郵費郵票購藥亦可如買三袋以上者將金亦可換

總發賣奉天大西城門外路北 九州大藥房

選用萬年筆好機會學了

贈送樣品

全滿軍警學商工各界請買用一試敝行爲創立信用暢銷全滿大計特別大犧牲減價一半以上出售此萬年筆較比街上擺床行商的大不相同品質優良使用耐久價格低廉諸君購用一試方知言之不虛

贈品	品名	價格
特贈品	最高級紳士用ビスコイロイ軸純正トリジューム筆頭	原價八圓五角 只收運稅四圓
甲贈品	常備公務用最高級十四開國防金筆頭	原價七圓 只收運稅三圓
乙贈品	置案旅行用辦公最宜白金筆頭	原價五圓五角 只收運稅二圓
丙品	日常携帶男女司用經濟第一使用耐久耐酸金筆頭	原價三圓五角 只收運稅一圓
女子品	最高級ビスコイド軸イリカウムペン先	原價七圓 只收運稅二圓

好使又好看 堅固無比是本品的特長也

特典 如一次購滿五支者即贈送兩支筆一函索各種萬年筆及各種手表價目表無代進呈

福可牌萬年筆工廠大犧牲贈送品市價半額而宣傳勿入此請速函購、外埠加郵費一角函購一支以上可以代金引換寄奉如購滿十支者或介紹十人以上即贈送本牌萬年筆

保險十個年

福可牌萬年筆工廠 全滿總代理店

歐亞洋行

安東市一番通五丁目 振替奉天四七八三番

牙科博士推選靈品

雙美人牙膏

效力超來
品質第一
潔齒防蝕
永絕牙患

使用雙美人牙膏時可完全清掃口中積汚而防止有害乳酸之發生、保護牙磁預防蛀牙而堅固齒牙床、尚有特殊美白牙齒原料之作用、可除去牙垢使牙齒煥然潔白朝夕備用可保口腔之健康牙科大夫莫不推選為最理想之牙膏

各地百貨公司
洋廣貨店均售

雙美人牌化粧品總發行
大阪 株式會社 中山太陽堂
分行
上海・天津・青島・大連
奉天・南京・漢口

52

恢復少壯精神
助長兒童發育

拜耳健身素

BAYER

為予君健康。精神及體力之新出品。能增身體之抵抗力。防禦疾病。促進面貌美觀。增進食慾。而健全神經。產生新精神。

拜耳健身素

予君以體力健康精神。

頭痛感冒之
高級治療藥

成分
(一)解熱鎭痛劑……蓬秘靈
(二)鎭痛鎭靜劑……㗊基比林與巴比特魯之結合物

▲効力確實　作用安全▼

近代科學進步、藥物改良、高級製劑、層見疊出、此誠病家之福音也。

舒服靈即近代高級藥劑之一、利用藥物相乘作用、由前記兩種貴重成分適宜配合而成、効力特別確實、尤如感冒、發熱、頭痛、頭重、齒痛、眩暈之人、服之非常舒服、名曰舒服之靈者、良有以也。

舒服靈之用量、每次只須二片。服後並無發汗症狀、亦不阻碍胃腸之消化機能、是故不拘男女老幼病人、莫不安心可服、此點與舊日普通感冒頭痛藥劑大有不同。

【包裝】四片　八片　二〇片　五〇片　一〇〇片　各大藥房均有經售

武田

總發行　株式會社 武田長兵衛商店　日本大阪市東區道修町
滿洲總發行　滿洲武田藥品株式會社　奉天市大和區春日町

舒服靈

頭痛
高級治療藥

40(5)22

經濟與產業

全滿批發市場歸屬生必會社

統合問題圓滿解決

【新京】昨春以來、久成懸案之中央卸賣市場統合問題、由經濟部、生活必需品會社、及市場側等關係者、屢次折衝已順利進行、決定七月一日、統合全滿中央卸賣市場、原來新京、奉天、哈爾濱、吉林及牡丹江、五中央卸賣市場、各自獨立、相互並無何等聯絡、故分配物資、未適合人口及需要量殊有偏在之勢、加之各市場所批發之食糧品仍按傳統向市場經紀拍賣、市場經紀、更對場外經濟轉賣、故價格加一倍乃至二倍、始能達到一般消費者之手中、中央市場之爲物、自有脅威國民生活之勢、經濟部商務司並生活必需品會社、有鑑及此、爲除去此等流弊、客秋以來、計劃統合全滿市場、使生活必需品會社包括、歸其統制之下、遂與市場種種折衝、當初奉天批發市場、頗示難色、通來次第諒解、各市場股票評價、大致決定、迄至二十二日止、關係市場、當可圓滿調印、中央批發市場統合問題、於茲可圓滿解決、並聞承德、安東、佳木斯三市、目下呈請設立市場、此仍使生必會社吸收也、

關東州亦決禁用聯銀票

【新京】關東局爲響應華北及滿洲國、而擬行除去貿易及滙兌政策進行上之障碍、除旅行者外、停止聯銀券之付出、同時由六月十五日以後、亦禁止收入、關東局對於該案、發表談話如次、

關東州、現在所持聯銀券者、須於六月十五日前、兌換朝鮮銀券、而今後山中國來旅行者、在州內登陸時、亦務必赴朝鮮銀行大連支店及該行埠頭交換者、兌換聯銀券幣、至於赴華北旅行者、當起身時、亦仍照從前莫妙將所帶款項、完全兌換聯銀券、以便隨便使用、故希再三留意爲荷、今華北方面、由六月十五日起、亦禁止日系銀行券及滿洲國幣之通用、是以今後、不問金額多寡、在旅行中所帶現款、限於必要以外、須按滙兌或携帶信用狀之方法送款爲要、但現款須於上記所定交換者、實行兌換聯銀券、對此希再三留意、不可稍有疏忽、

改訂鐵價問題

至遲下月可告解決

【新京】關於鐵鋼價格改訂問題、前者產業部風早鑛山司長赴日、對滿洲側原案、與日本側當局折衝但日本側對鐵鋼價格提高案、全面的表明反對態度、故風見司長爲議我國最後的態度、已於十日歸京、與關係方面重行協議最近因日本側態度、再示轉變、似欲提高鐵鋼價格故決定俟日本決定態度、與日本側協力、決定適正價格、據傳滿洲側案、主張提高鋼 鐵價格二十四圓、凡鋼及鋼片各三十圓之譜、按諸原料高漲之現狀、此乃爲最低限度並且鐵鋼價格、如見提高、不大直接影響物價、衆信日本側可容認、此種程度漲價、再日本側、如支出補助金、縮少漲價率、則滿洲側亦另講對策、限制鐵鋼諸社一部紅利或保證紅利與日本側、到底協力、故俟日本側決定態度、至遲於下月中、本問題可圓滿解決、

爲眘招募勞工 冀魯村長來滿

【新京專電】因國內開發急激近況、對於勞務者之需用、極爲增大、政府估計本年度所要苦力、爲百四十萬、使勞工協會努力招募、該協會將國外支部動員、盡注全力、招募幹旋、然而在招募地域河北、山東、住民對我國毫無認識、故決招致河北山東兩省中出鄉勞働者最多之地方之有力村長、視滿洲各地文化、產業、勞働界實情、該地方村長等十九名、（山東十名河北九名）於勞務協會天津支部三宅、牧野兩氏領導、十六日午後五時二十分、乘『亞細亞』號列車抵京、一行往臨勞工協會主辦之歡迎會、旋赴協和會館觀劇、預定於十七日歷訪民政部、總務廳、滿映等、十八日午前八時十分、離京赴哈、

股票實價

滿鐵 八二四	滿蒙毛 七七六	滿化學 五三七	滿麥酒 七二五
電業 六八	營口紡 五六五	鞍鋼材 五四五	滿製糖 九三五
電電乙 四六八	撫順窯 七五五	滿工作 四〇八	滿製麻 七四五
重工業 七八六	奉紡紗 二五七	滿鑄物 八四五	滿紡績 九五二
滿工廠 八一五	協和工 三〇七	大連機 八三〇	湯崗溫 一四五
滿瓦斯 七六六	商工銀 一七一	滿車輛 八五五	特產工 七二八
東亞煙 一一五	哈洋灰 八一〇	東拓 六九五	滿洋灰 七七五
滿東煙 七五			滿土地 七六五

合山證券株式會社 奉天市浪速通三二 電(2)五七四六・五七四七

奉天中央批發市場行市

（十七日）（單位爲斤價格爲圓）

△蔬菜類

品名	產地	單位	大價	小價
紅蘿蔔	滿	(10把)	一・四〇	一・一〇
蒜瓜				
小白菜	滿	(一四〇)	七、	六・五〇
韮菜	滿	(一三〇)	一六、	一七、
地苗	華	(一三〇)	四、	四、
新洋葱	日	(六〇)	一三、	九、
胡蘿蔔	日	(八〇)	一六、	一〇、
蒜薹	台	(六〇)	一〇、	九・六〇
青元	台	(一〇)	一〇、	七、
香菜				
生姜	台	(六〇)	一〇、	
甘藍	台	(二四)	八、	六、

△乾果菜類

品名	產地	單位	大價	小價
黑瓜子	滿	(一〇〇)	四四、	
白瓜子				
紅棗	華	(一〇〇)	三〇、	一五、
花生	滿	(一〇〇)	二八、	一七、
元磨	滿	(一〇〇)	一一〇、	四〇、
木耳				
花椒	華	(一〇〇)	二三〇、	一〇〇、
花茶				

△水果類

品名	產地	單位	大價	小價
安梨	滿	(一三〇)	三六、	二四、
白梨	滿	(六〇)	二五、	
國光	日	(三六)	一三、	九・五〇
杏子				
陳子				
鷄蛋	滿	(一〇〇個)	六・二〇	五・五〇

△鮮魚類（一斤）

品名	產地	大價	小價
千貝			
白魚	滿	三・三〇	
吉魚			
鯉魚	滿	〇・七〇	
紅娘魚	滿鮮關	〇・三八	〇・一四
偏口	滿鮮關	〇・六四	〇・三六
拔魚	鮮	〇・七六	
快魚	鮮	〇・三八	〇・四〇
毛蝦			
對蝦	滿關	一・二〇	〇・六〇
黃花魚	連關	一・二〇	〇・五〇

△鹽乾魚類

品名	產地	單位	大價	小價
青花魚				
鹽海蜇				
鹽花魚	滿	(一〇〇)	一六、	
大刀魚	滿關	(一〇〇)	三四、	二八、

註・・・滿―滿洲・華―中國・台―台灣・日―日本・關―關東州―鮮―朝鮮

大衆經濟解剖臺（五）

配給機構不備

購糖難且無望解消

最近白糖配給、甚不圓滑、一般家庭用糖、不但無白糖、即買紅糖亦有困難之狀態、白糖不足、原已盡人皆知、如能早確立將其不足分配公平、由全部負担之配給方法、爲一般所希望、前此奉天有實施票制度之說時、一般市民、極其平靜、所遺憾者乃於批發、零賣商等之間、相當活潑占買、及惜賣等黑暗交易、仍發揮市儈之惡德、蓋白糖較前不足、固屬事實、然若能圓滑配給、絕不致有現在之混亂、妨碍配給圓滑者、可謂在於現行配給機構之不備、其中造成缺點者、乃必需品會社將糖發與批發商以後之配給方法雜亂批發商、零賣商之惜賣占買、以至自家消費量過多等均不能取締、結局至黑暗交易盛行、配給逐趨於混亂之一途、令一般皆切望合絕對需要、供給數量之配給、於新配給機構之下斷行、對票制配給質問於市公署實業處當局、則謂、僅糖一種之票制配給現在不擬施行、俟一切重要物質之配給機構整備後共方法自根本的改善、

再據生活必需品會社奉天支店談稱、倘實行糖之票制、首先支店即非常困難、因有票即須有糖、方副市民之期待、以免招如去年配給煤炭之不果、糖爲依據日本滿關華輸出調整令分配者、倘不稍緩和、恐有相當期間之不便、是以市當局及社會、皆無何具體的對策、不僅爲白糖、且爲一般必需品物質配給不圓滑及價格騰貴所苦之市民、仍須忍相當期間之困苦云、

民聲

德軍突入荷比兩國、勢如破竹、瞬已席捲荷蘭全土、復分兵一枝、越法境而突破馬吉諾要塞線、頓使巴黎倫敦紳士、爲之相顧失色、▲一方、德國空軍、得荷蘭沿岸基地、不啻猛虎生翼、遙望英國本土、如在指顧間、▲英國海軍、前在挪威作戰、大受頓挫、軍士士氣、絕不旺盛、多維爾海峽、古稱天塹、拿破侖曾有『使加我兩小時自由……』之嘆、唐詎知今已失其險阻而至日耳曼人向英法問鼎輕重之日矣、▲君不見波蘭、挪威、丹麥、乃至今日之荷比乎？不久將來巴爾幹亦將如是、▲要之世界歷史、陸續革命、一切事態、要求革命、凡有國家、立於生死關頭、此無他、東洋民族、已至脫離西歐羈絆之時代、▲當是時也、吾人之日常經濟生活、宜如何肅戒弗怠宜如何忍苦、自勵、國貿新賣、抑何忍心？、畏苦苟安、抑何憒憒、

貸放春耕款

【珠河】本縣四鄉、自恢復農村以來、一般農民全是虎口餘生、無力耕種、幸豪官家貸放春耕款、得以回復舊觀、惟去年收回本利、成績更佳、所以今年金融社、又通知各村辦理小作農貸款手續去年每戶三十元、今年以信用太好、每戶五十元、一般農民聞之、紛紛辦理手續、無不喜形於色、全謂王道政治之愛民、有如冬日云、

中銀發行額

【新京】前週中（五日至十一日）中央銀行貨幣發行平均額如下、（單位千圓）

貨幣	六三八、三八六
紙幣	六〇一、七五一
準備	三〇七、七四二
保證	二九四、〇〇八
鑄幣	三六、六三五

日輪船會社停載運荷貨物

【大連】大阪商船會社並日本郵船會社、從來經由倫敦向荷蘭運貨、但荷蘭現已降伏、在於德國勢力圈內、故運荷貨物、當在倫敦被英國沒收、故兩社遂決定中止裝載運荷貨物、並聞歐洲郵船北海丸輪船、（三四一六噸）於十五日午後二時抵連、即爲自德軍進入荷比後由大連初次赴歐者也、該輪所載貨物英國內消費者、預定於十八日、自大連出發、經由青島、北美、赴倫敦、

整理六年欠稅

【吐默特左旗】行政科長劉振民、鑑於康德五六年度、滯納捐稅、雖兩次實施整理、而未能完全者尚存鉅額、於本年度更行徹底、斷行整理、俾期滯納之實質、一掃起見、故於本月十三日、由午前十時起、午後五時止、在本署徵收股、共同研討、當時參加者、劉行政科長、名塚地方股長、達克理財股長、傘徵收股長、各財務出張所主任等、對於指示事項列下、1、滯納整理方針、2、共同協助並幹旋、3、各機關連絡之方法、4、財務職員素旨向上、5、徵收之把握、6、利用滯納處分票、及取保証書、牽制其自動繳納、7、就地收納稅金、8、避免發生不正事故、由此閉幕將來有此一番整理、定能收圓滿之效果云、

東邊道開發會社股東總會

【新京】東邊道開發會社、定於三十一日午前十時、在新京東拓樓內舉行定時股東總會、對康德六年度下半期、營業報告書財產目錄、並貸借對照表損益計算書等、提出討論云、

招集鑲牙業 配給合金料

【朝陽鎮】海龍縣警務科衞生股長劉殿英、科員張錫光二氏、頃奉民生部令爲組織鑲牙業委員會配給合金料起見、於月十五日招集全縣鑲牙業共三十家、齊到警務科、由張科員詳訊各人常年業務並現存合金若干、以至五月一日起至十二月末、仍能需用多少、訊明註冊、又令各地組織委員會、推舉委員長一人、辦理會務、我鎮推舉滿光牙院姜東坡爲委員長、該姜氏品學兼優、藝術精通、將來對於我鎮之鑲牙業、必有一番進展云、

昭和製鋼所定期股東總會

【新京】昭和製鋼所、於三十日午後四時、在鞍山本社舉行定期股東總會、對於康德六年度下期營業報告書、財產目錄、並貸借對照表、利益金處分案等提出附議云、

行市（五月十七日）

金銀

△銀塊
倫敦 二三便士二分之一
遠期 二三便士十六分之五
紐約 三四仙四分之三
孟買 留比 分之
五月 三七仙七五
△金塊
倫敦 八先令八便士
紐約 三五弗

滙兌

日美 二三弗四七仙
美華 五弗四五仙
美英 三弗六〇仙四分之一
美法 一仙八九四分之一
英美 四弗〇一仙五分之〇
英華 一先令五便士二分之一
英法 一七六法五〇
印日 先令留比分之

商品

△棉花 大阪（前場第一節）
五月 六〇〇　八月 ―
六月 六〇〇　九月 ―
七月 六〇〇　十月 ―
紐約 現行 九仙八六
七月 九仙三四
十月 九仙〇三
八仙九二
孟買 卜羅吉 二二留比二分之一
沃謀拉 二〇留比二分之一
邊高拉 一四留比二分之一
△綿布 大阪（前場第一節）
五月 三九三〇　八月 三五三〇
六月 三五五五　九月 三五七〇
七月 三五六〇　十月 三六七〇
△生糸 橫濱（前場第一節）
現行 一五五五
五月 一五九九　七月 一六三七
六月 一六〇二　八月 一六三三
　　　　　　九月 一六二三
△小麥 芝加哥
五月 九〇仙四分之一
七月 八九仙分之
九月 八九仙
△麻袋 喀爾喀答
青麻 四一留比八分之三
黃麻 三七留比四分之一

股票

△奉天滿取

股名	開行	下市	大價	小價
滿取	四七	四六	四八	四六
滿業	七八四		七八六	七八四
東新	一四一四	一四〇八	一四一八	一四〇八
大新			七三六	七三六
鐘紡	一六七〇		一六七七	一六七〇
鐘新	一〇六六	一〇六五	一〇六六	一〇六六
日鐵			八二二	八二二
日魯	七六六		七六七	七六二
新船	九五三	九五四	九五三	九五三
會紡	五六五	五七四	五六五	五六五
滿毛			七七六	七七六
滿新	三四七		三四七	三四六
滿鐵		八三四	八三三	八三三
滿々	四八六		四八六	四八二
電乙		四六七	四六八	四六八
瓦斯			七六六	七六六
電業	六三九		六三九	六三八
同新	四七九		四七九	四七九
滿化		五三九	五三〇	五三〇
撫窯	三七一	三六九	三七三	三七一
日石			八三〇	八三〇
東拓			五四六	五四六
煙草			一二五	一二五
滿煙	七九一	七九四	七九三	七九一
特工	七二五	七二四	七二五	七二五
鋼管			八五七	八五七
大軌			八三五	八三五
二新		四一一	四一三	四一三
工廠		四〇〇	四一〇	四〇一
土木	三三一	三三二	三三一	三三一
▲東京近卯				
東新	一四一七	一四一八	一四〇八	一四二〇
大新	七二三	七一八	七二三	七二三
鐘紡	一六九〇	一六七六	一六九〇	一六七六
鐘新	一〇七〇	一〇六五	一〇七〇	一〇六五

全滿無比本場大犧牲出售機會又到了

養兎界元祖　爲將兵快飼育軍用兎罷

爲國家要繁殖養軍用兎 本場此次 爲獎勵養兎及發展全國養兎事業起見

本場特遣人員至日本國一月有餘和日本養兎家與談會研究養兎的方法及視查日本養兎的狀況兼養兎效果怎能如何發達於全國人民振起精神去養兎呢所以日本有力機關及深蜜的關係能由一張兎皮製出各樣特品

本場從今開始以大犧牲特別減價出售望諸君要和本場一齊爲國家以養兎報國之心速來本場視察自己遂意選擇良好兎種健狀者爲要由此我國養兎事業也要日增月盛的發達起來了視察者飼育參考書進呈

軍用兎（兎種如例）
比利時種兎一對一五元成兎白美利堅種兎一對一四元成兎
實用兎種
安個拉種一對一八圓成兎　銀狐種兎一對六〇、〇〇成 五〇、〇〇兎
其他最優良種兎　二十五種類有
是非一度視察願
連京線虎石台驛前
虎石台養種兎場

東亞文化提携的先鋒

華文大阪每日

◆本期特稿有　內容豐富 歡迎直接定閱
告中華民國國民（松本鈴吉）
本刊第一次『青年課題』大徵文當選作品
一等 怎樣救今日的中國 林鴻翥
二等 楊雨亭
三等 金毓仙
滿日文學交流問題（上）（王則）
滿洲文化座談會（本刊主辦）
・其他詳目不及備載・
第四卷第十期（第卅八號） 五月十五日號出版了！

每月一日、十五日出刊二冊、每冊定價一角、郵費一分、三個月六角半年一元一角五分、全年二元三角（各郵費在內）、中日滿各地大每舍販賣店、各大書店均有代售、歡迎直接定閱（請購郵局滙票直寄大阪每日新聞本社）

水性塗料

卡塞銀（カセイン）

阿造兒（アゾール）

急告！

房屋刷新的時節已然到了！！可是利用什麼塗料好呢不是唯一之只有老牌〔卡塞銀カセイン〕〔阿造兒アゾール〕大掉色、家要曉、以是不堅 料雖然很多但是塗上牆們穿的衣裳要染的了所〔卡塞銀カセイン〕〔阿造兒アゾール〕罷 良品很不變色 得市中水性塗的結果把我固

希望大家快利用

用途 內壁、廳、接室、書齋、病院、教會、寺院等

品目 三十公斤木箱十五公斤木箱其他五封度袋入 各種顏色俱全

又賣店 各埠有名油漆舖五金行均有代售（樣本各代售處均有）

滿洲關西ペイント株式會社製品

滿洲總批發處 株式會社 丸山洋行 奉天市青葉町卅九番地 電話三・二〇〇六・二三七九

諸君注意 新近於本外埠有行『卡塞銀』『阿造兒』類似品稱『卡塞銀』『阿造兒』同等品其實劣等品諸君乞注意

凍瘡可畏

凍瘡則死血也冬發春潰痛癢難忍極其受累若以『安樂膏』搽之只消數日所患全愈永不復發若不早日調治萬一潰爛收口極難此藥對于生肌長肉具有特效妙有痂皮脫後不留疤痕依然光澤誠爲凍瘡之治療預防上特效良藥如有患者尤望試用便知言之不謬

定價 每盒國幣伍角
總發行所 奉天中法大藥房 市內中街路北
電話四二八五九

人生幸福爲何？

生殖器發育不良請用馳名之眞空水治療法器【附屬品一概俱全】特製八圓五角 普通六圓五角

防止早洩最有効之外用藥 性美膏 壹盒壹圓貳角

女子不感症特効藥 猶柯諾爾 壹圓貳角

增進精力不可不備之霍爾蒙主劑 桃夢 壹圓貳角 參圓

長期淋病患者前効藥 米亞可諾爾 貳圓 參圓 五圓

月經不調最効藥 巴斯得靈精 五圓 拾圓

其他強精藥劑器具等甚多珍巧出人意外務祈賜顧以便遠隔之人士請於信封內裝入郵票四分索取目錄急寄不悞

粹具之百貨店 精美堂藥房 優生堂

奉天加茂町十一 天津日界芙蓉街六 奉天地ノ六 春日町十一 六奉ビル裡通支店

眞春聖藥 內服 桃夢 强精强腦

小盒一元三角 大盒二元

家庭之融合夫婦之和恰皆是現實把握人生之幸福倘欲更進而求其妙味不可光顧敝店確信一履此地定能有如意之物品而携歸也

P16

請勿過多購買

本品係爲大家製造的此乃爲一般人日常生活之必需品。如此施行各人均能購得。亦無售罄之憾

パピリオ

伯必麗

世界的由品粉白粉口紅頰紅雪花膏

名實相符全球第一

ミツワ石鹼

三環香皂

祛垢淨塵 暢爽異常
保肌潤膚 蓋世無比
經濟儉省 耐久三倍

三環香皂泡沫軟嫩薰香優雅不論熱涼硬軟的水均可完全溶解肌膚面貌的垢塵無不祛掉！世界最高標準品

東京・三環香皂總行

藥水屯火災視察記

【長白縣】長白警察署管內、藥水屯、忽於四月二十一日下午三時十分、突兆回祿、當時各戶、以係木造草蓋家屋、值此風高物燥之際、引火頗易、霎時頓成火海、所有家屋衣物、食糧等、全付一炬、罹災者二九七戶、損失二十八萬以上、縣當局鑒於災情奇重、特於同月二十五日、召開臨時縣務會議研討應急救濟、復興計劃採有成案、於同日下午、派孫行政科長、猿渡經理官、孫經理股長、明實業股長、胡地方股長、並有縣女職員金福仁(代表國防婦女會、)石坂警察署長等、携帶慰問品、及救濟包米、葦蓆、被褥等物、乘縣有自動車、前往慰問、筆者亦參加隨行、於午後三時出發、迎着春風怒吼中、繞崎嶇國道、飛奔災區、行經二十分鐘到着部落、舉目四矚、一片焦土、悽慘景狀、目不忍覩、至被害狀況、警察分駐所、忙於調查中、故不得其詳、隔四日(即二十九日)、隨同行政科長胡地方股長、及縣聯協議會代表姜好友等、又踏查一次、今此已達調查之使命、及至回返時、天已傍晚、夕陽含山、乘原車而歸、到縣城、亦萬家燈火矣、茲拉雜略記於下、

一、位置、藥水屯、在縣城西方、距城有十五滿里、因在該屯南約三里許、有溫泉、能治皮膚病附近住民、患有癬疥症者往浴即愈、故鮮人呼之曰藥水該屯亦因起斯名、於康德四年度、伴隨集家聚落工作、取化散爲整之目標、認該地爲適當農村、始而建成有紀律之部落、計南北大街有五、東西大街凡七、四周有石砌堅實圍墻、警察分駐所、設在西門裡、建築威嚴、東鄰爲屯分所、頗合東洋姿勢再東爲國民學校莊嚴新爽、街中有精米機器所、飲食店、雜貨商、藥種商、雜設其間、爲本縣農村、繁榮之模範部落也、

二、起火日時、自康德七年四月二十一日、下午三時十分起至七時止、

三、起火原因於右時間內忽由東南方住戶曹雲崧粮倉內起火、首由其家少婦發覺、繼被李分所長瞥見、一方鳴笛呼人求救、一方用電話報告縣方、當時東南風大作、飈風狂吼風藉火勢、火顯風威、轉旋制揚、火焰張散、當時各家莊男、均在四郊、忙於耕種、已成起火無人撲救之勢、一剎那間、延燒二九七戶、

1、火災當時救護

イ、撲救、縣當局接到警報後、縣長副縣長等、率警隊全員、領同消防隊、携帶救火器、馳赴現場、分頭奮力撲救、直至七時、始行熄滅、爲防死灰復燃、確保安全計、將消防隊全員、守備該屯、並有石坂署長、長谷保安主任、通宵達旦的督警鎮戒、以防萬一耳、

ロ、施療、在接火警情報同時由長白縣立醫院長木下基一、携多數藥品、疾馳現場、對於被傷害各罹民、應急實施治療、倖免危難矣、

2、災後臨時救濟、(未完)

舉開日滿學生聯驩大會誌盛

【通北】本年恭値友邦皇紀二千六百年之嘉會、通北縣爲期開拓民與原住民之感情、愈益融洽、以造成日滿不可分之根本精神起見、特利用五月二日訪日宣詔紀念佳辰、在縣城通北國民優級學校禮堂舉開日滿學生聯驩大會、該會原定於午後一時開始因當日雪雨交加、車馬通行維艱、以致開拓方面學生、二點鐘以後、始冒雨徒步跋涉而來、於此可見日本兒童精神及傾向交驩之熱烈也、鈴聲一振會式開始、於掌聲雷動中、開拓方面學生、全體入場矣計參加者、有北安、海倫協和會代表、及通北李家兩青少年訓練所長、其餘城內各機關各團體莫不準期出席由通北學校長致開會辭后、繼之以縣長講話、日滿方面學生代表致聯驩詞、氣象融融雙方均現歡欣鼓舞之色、滿方學生作餘興表演數則、處處亦莫不顯現協和精神、迄至晚五時許、於萬歲三呼中、始行閉會全體撮影後縣方並於通北飯店、設席招待日本小學出席教師、及各地參加代表同日該縣爲奉祝友邦皇紀二千六百年紀念盛典、且在通北國民學校開催全縣兒童作品展覽會、計收集學生成績品、不下六百一十餘種、分陳甲乙兩場、莫不匠心獨運、極創造之能事、觀者、咸嘖嘖稱贊、皆謂爲通化空前未有之盛舉云、

洪武劍俠圖

第七回

(七六一) (張青山)

風塵弱女仗義復仇一腔熱血酬知己
臺閣權奸恃寵妒賢滿懷異志負天恩

不然看不成他。再叫他給說反了。豈不是更糟了麼。徐鴻儒說道。言之有理。遂命太行山的八猛中拚命惡魔婁大猛。前去看守。婁大猛遵令來到後營。一見施耐菴在一個馬鬨上坐着。開口問道。我說施耐菴哪。我們教主派別人來看着你。怕受你的蠱惑。才派我來。我倒要試試你怎麼個能說法。你也對我說說。施耐菴抬頭一看。這小子身高膀闊。粗眉大眼。渾濁猛怔。心說我何不如此這般。叫這小子死在我手。想罷。笑道你要聽我說什麼呢。婁大猛怔怔的說道。你隨便。想說什麼便說什麼。施耐菴說我現在有意歸順白蓮教。你能救我不能。婁大猛把眼睛一瞪。說道我管你歸順不歸順。我是要聽 你說個理由。施耐菴 說道。你不忙啊。咱們先商量好了。你能救我不能。如果能救我。我便說與你聽。婁大猛把大咀一咧。我能救你還不行嗎。施耐菴說你准能救我麼。怔小子因爲要聽施老先生說話。遂信口答道。我准能救你就是了。不想這一句話說出。却被喬金豹聽去。他因爲不放心。深怕婁大猛被施耐菴說動。暗地到來窃聽。可可的聽見婁大猛說准能救你那句話。忙轉身回至帳中。報與徐鴻儒知曉。徐鴻儒聞言大怒。命喬金豹把婁大猛換回。喬金豹遵命復反來至後營。合婁大猛說道。教主有令。叫你到大帳去。有話問你。怔小子不知什麼事。忙來至中軍帳中問道。教主叫我有何事故。徐鴻儒把臉一沉。怒問道。你爲什麼要救施耐菴。是何道理。講。怔小子猛然被這一問。一時回不上話來。囁嚅說道。不是啊。他……他……他要救他……。

立止酸痛

「撒婁美知爾」爲柳酸、墨特伊脫、薄荷腦、樟腦再加上高貴吸收滲透性基礎劑而製成之白色不粘性洪淋。搽之患部、立能通過皮膚膜、而吸收於皮下筋肉及血管、解消局所炎症與疼痛

此藥因其直接塗擦於患部之上皮、故其藥効發揮、特別迅速、擦後不滿一小時、尿中即呈本劑之反應、早已見諸實驗確證。對一切風濕癘疾、筋肉酸痛、全身倦怠、腰痛肩麻等症、奏効尤爲神速、絕無任何副作用及污染衣服之弊。

撒婁美知爾

包裝 一〇五・五角五 二五五・壹元壹 七五五・貳元八

各地大小藥房均有出售

總批發處 東京・大阪・奉天 田邊商店

富士之誇躍

一、有精美之機構
一、有潑刺出足與迅速
一、有驚人之輕庚及耐久力

特殊調製

富士自轉車

株式會社 日米商店 奉天支店
奉天八幡町九番地 電話【三】二五五六番
大連出張所 大連若狹町 電話【二】一五三三番

滿洲映畫

贈送入場劵 勿錯過良機

滿洲映畫雜誌、爲酬謝全滿各地讀者、舉行慰安讀者大會、五月號、滿洲映畫、每冊附贈入場劵一枚、凡持此入場劵者、即可入場觀覽新片『如花美眷』、明星表演、及文化影片等、

愛讀者大會、舉行日期及地址如下、

五月三十日 奉天市小西關電車路 亞洲電影院

入場時間 第一場 午後一時 第二場 午後六時

新京、大連、哈爾濱、臨時公布、請持入場劵讀者注意、

雜誌 愛讀者大会

脚本寫作入門……超俗
滿洲電影的台詞問題……周國慶
奉天文化人電影座談會……編輯部
歌手與演員對談會……編輯部
電影新聞……編輯部
我所知道的滿映演員
他鄉遇故知……余素
三個摩登女性……春子
小呼這孩子……盧方
典雅的母性……日華
不能泯滅的印象……鷺玲
兩位小姐姐……秋香
演員作品……四名
我的心境……李明
金銀世界合評……(呼玉麟・王安・盧蔭庭)
「姐姐的秘密」觀後感……安俗
小人物(脚本讀物)……李雋
妓和盜(電影詩)……楊野
春曲(同)……璇玲
其他不及備載

5月号

以電影藝術爲經・以優美照片爲緯 綜合文藝創作電影評論之大雜誌

壽爲五福先!

本位效果

壽由強壯來 壯從補藥起

柳屯補藥之銷行・不僅遍于全球・即我遼東諸國人士・亦紛紛採用・可謂無地不有・誠以本品效力・實駕于一切同類製品之上・其配製之主要成分・如有育成人體作用之・・肝油越幾斯・・強殺肺癆病菌及旺盛食慾之・・幾阿蘇與利阿科・再與形成骨格・興奮神經增加血液強心補腦等作用之・・士的寧・鈣・鈉・鉀・鐵・錳及鷄納・等之次亞燐酸鹽 均屬確實 名貴藥物・而爲各地大小醫院之備用・亦於補藥界著人之老牌・故能博得各國醫藥界之一致推崇・有病治病・無病強身・均能使人滿意・如用以治諸虛百損・神經衰弱・食慾不振・貧血無力等症・其效百中・無微不至・有此功效・方獲無地不有之行銷其爲世人所共仰・有諸前記症候人士・不論四時・皆可服用・隨時常服・百病不侵・建成永恒之康健堡壘・要非倖致者也・

(各埠著名藥房均有出售)

包裝 三五〇西西 一九〇〇西西 三〇〇〇西西

NZ-9.0

寰球著名之強壯劑

柳屯補藥

NEOTONE

柳韓洋行 股份有限公司

大連 美國洛山磯・天津・京城・台北

滿洲國總批發處・大連市大黒町二九

雲閣電影院

今日公演 古裝歷史戰爭名片 楚霸王 主演 王元龍・金素琴

加演滿映77新聞報

再期演 新地獄

光陸 CAPITOL CINEMATHE

今日演 十八日 十九日 廿日 廿一日 四天

華成公司出品古裝歷史有聲巨片 木蘭從軍 陳雲裳 梅熹 主演

再期公映 滿映新片 黎明曙光

國際 GEKIJOO 南市場 國際劇場

今日演 1、滿映新聞 2、琵琶記 新華公司非常出品 陳燕燕 梅熹 主演

馬陋芬先生 率領 上海藝花歌舞團 近日來演

電話(二)一六二一番

榮養菓子 グリコ

發育……

含有榮養素八種

天光電影院 亞洲電影院

五月十六日起至廿一日止公映

不吹噓・不辯白・不空書毫無証據的廣告・不以假招牌之力號召觀衆・純以本片成績証明

新地獄

吳村 編導

周璇 舒適 白燕 洪逗 蔡瑾 鳳凰 白雲 龔稼農 合演

生色又生色! 盡美又盡美!

新舊明星賣出十足精神 演出十全的明快劇意!

片內插有曹禺偉作 「雷雨」「日出」「原野」三名之片段 大劇片段」

兩院同時加演滿映新聞七十七報

兩院長短期優待券未日有効 多原諒 請

國華影片公司全部有聲對白歌唱新片